（明治三十九年九月八日第三種郵便物認可）

京城日報

本紙定價　一ケ月一圓　六ケ月五圓　一ケ年拾圓（前金）
廣告料　五號十四字詰一行　一圓
發行所　京城太平通一丁目　合資會社京城日報社
編輯兼發行人　奧田直毅
印刷人　小川三之介
電話番號長六千九番・長六千九二番（振替京城三〇〇）

朝鮮統治と警察官

京城日報

朝鮮統治の上に、最も重大なる關係を有するものは、警察官である。警察活動の可否如何は直に朝鮮統治の上に、大なる影響を及ぼすものである。總督が如何に誠心誠意、統治の局に當りても、行政執行の任にあるものが、總督の統治の方針に副はなかつたならば、總督政治の實蹟は、決して擧がるものではない。常に實蹟の擧がらないばかりでなく、多衆の人民は、警察官の處置を見て、直に之を總督政治の實相となし、二千萬民衆の繁榮と幸福との爲に、心血を濺ぎつゝある總督が、却つて彼等の怨府とならざるを保し難いこと、なる。往年騷擾を惹起するに至りたるは、ウヰルソンの民族主義が、其因をなしたるに相違なしと雖も、一般民衆が、之に共鳴して、無謀の擧に出づるに至つたのは、確かに從來警察の任にありたるもの、人民に對する處置宜しきを得なかつたのが、遠因であると聞いてゐる。或は之を以て警察混合制度の缺陷なりと論ずるものもあるであらう。また憲兵補助員、巡查補等の弊害を數へるものもあるであらう。然れども吾人は只從來の當局者に、總ての過誤を發付けんとするが如きケチな根性を棄て、寧ろ之は當時警務局にありたる者のみならず、其後其の局に當らんとするものも、其の責任の一端を感じて、從來の缺點を改善し、理想的警察の實現に努め、是に依りて總督統治の實蹟を擧げしむるの覺悟がなくてはならぬ。

是に於て、吾人は朝鮮統治に就て一言せねばならぬ。朝鮮統治の方針は、實に日韓併合の本旨に基き、一視同仁の大義に遵ひ、民衆の福利を增進し、東洋の平和を確保するにあることは今更言ふまでもなきことなるが、齋藤總督は、歐洲戰爭後、世界の形勢が一變して、世態の變化人心の趨向が、大に戰前と趣きを異にする所から、之に順應して、政治上、社會上の施設に更改を加ふるの必要を認め、官制改革を斷行したものである。而して其趣旨は、革新せる文明的制度の確立に依つて、朝鮮に於ける文化の發達と、民力の充實を期し、民衆の繁榮と其幸福の增進を圖らんとするに外ならぬのである。斯の如く朝鮮の統治は、内外の事情に順應して、更新の時期となつたのであるが、此の精神を貫徹せしむるには、先づ朝鮮に於ける國民をして、政治の方針を諒解せしめ、其自覺に訴へて、國家の根底を深くするにあるのである。故に向後の統治は、民意の暢達を期して、當局は一般民衆を諒解し、一般民衆は亦能く制度及び施設の精神を諒解し、之に依りて常に半島に充塞せる一種陰鬱の空氣を一掃し、春光融々たる政治上社會上の一樂園を亞細亞の一角に現出して二千萬民衆をして繁榮と幸福に樂ましめねばならぬ。

齋藤總督は、赴任以來、此の方針を以て施政に着手し、從來の制度施設にして、相互諒解の障碍となるべきものは撤廢し、形式政治の弊を打破し、繁文褥禮を除き去り、敎育、産業、交通、衛生、社會救濟等諸般の行政に刷新を加へ、また地方制度を實施して、上意下達、下意上達の機關たらしむる等、鋭意其の實蹟を擧ぐる事に努力しつゝあるのである。

總督政治の方針は、實に叙上の如くである。然らば之が實蹟如何に、誠心誠意、之に當られても、多衆の人民と直接する官吏にして、其期待に副ふことが出來なければ、實蹟は決して擧がるものではない。殊に警察官に至りては、其行動か、直に民衆の權利自由に關係あるを以て動もすれば民衆の怨嗟不平の的となるのである。而して其の朝鮮統治に及ぼす影響は、又實に甚大なりと謂はねばならぬ。之に反して若し警察官が、能く總督統治の精神に則り、其の職務を完全に執行し、人民をして眞に警察を信頼せしむるに至らんか、混沌せる民心の挽回の如きも、亦決して難事ではない。只朝鮮の警察官は、頗る複雜にして、内地人あり、朝鮮人あり、在來のものあり、新來のものありて、其間教養を異にし、技能も異にすべく、殊に朝鮮人巡查が往々行ふ處の亂暴の處置は、警察官諸君の苦心をして、水泡に歸せしむるの場合がないでもない。殊にまた人民に接觸上、最も緊切なる言語の不通等あり、吾人は朝鮮に於ける警察官の事情に同情を表する者であるけれども、斯かる事情あるが故に、警察の活動不完全にても差支なしとの道理は成立たないのである。朝鮮統治に對する責任は、他の何者より重大なるを決して忘れてはならぬ。要するに警察官たるものは、自ら統治の重任を双肩に荷つて居ると云ふの觀念を以て其の職務に當るの覺悟がなくてはならぬ。

剛堂子の演說

在京　一記者

加藤總裁の演說は中々堂々たる大演說であつた、而も其の態度と云ひ音聲と云ひ申分のない立派さであつた。五分間位で濟むにして且つ世間を馬鹿にした樣な原政友會總裁の演說に比べて『一體どちらが總理大臣だ』と云ひ度い程子の演說は微に入り細を穿つて居つた、時には『あの眞面目腐つた顏をして…どうして彼れ丈の毒舌が嗣へるか』と不思議に思ふ程鋭い處を見せた然し朝鮮統治問題に對する子の演說には不幸にして私は要領を得ることが出來なかつた、今其の一節を紹介せば加藤子曰く

朝鮮民心の惡化を單純に民族自決主義の影響を受けたとか若くは過激主義の感化に因るものと速斷して原因を一部に求むることは可ない予は至つて内部の原因即ち政府が統治方針を誤つたことに歸着すると斷定す

と政府を叱咤し更に語を繼けて曰く

予は恩威併行の方針でなければ可けないと思ふ而かも威力を見せた後に文化を

と縷々數千言を費したが要するに右の樣な話である、そこで話がある、私は朝鮮の統治を見て何處までが武斷政治で何處からが文化政治だなどと云ふ斷定的言辭を避けるが假に百步を讓つて全然加藤子の說を是認しても子が今更らしく『恩威併行否先威後恩主義』を呼號するのは可笑しい

話は一寸横道へ入つたが朝鮮統治の大方針は依然として恰も日星の如しだ植民統治の試驗場ではあるまいし十年やそこらで統治方針と云ふのが猫の目の樣に度々變つて堪るものか

要するに加藤總裁の演說は堂々たる長談義の割合に内容は成程と感服させる事の出來難い或る點から是れは攻擊せむが爲めの攻擊とも認むべき演說を以て終始した、此の調子では貴族院での一騎打も怪しいものである

雜誌抄

過激派の元祖

過激の露國大革命の責任者は、勿論露國人で世界に於けるボリセヴイズムの元祖も亦露國人に相違ないが、扨て其眞相を研究して見ると本人も露國人に非ずして却つて猶太人である。而して今度の露國の社會革命を步發するに露國の所謂過激主義者には猶太人は多過ぎる程多く　而もそれ等の猶太人は恐く今度の大革命の先驅者中心人物である即ちカーメニエフ、ヂノヴイエフ、ガチツキー、スーメーソン、クルイレンコ、ヤツフエ、ラーシヤル、ヅーレベルグ、クラスノシチヨーコフ、リヤザーノフより過激派の重鎭トロツキーに至る迄悉く猶太人ならざるなしと云ふ有樣である。而して彼等が總てマルクス主義の正統的傳播者であり、宣傳者であるのも事實だ。

クロポトキンの著書

宣傳、投獄、破獄、亡命この目まぐるしい生活さへあるになほ且つクロポトキンは左の如き多數の著書をなして居るとは其の絶大の精力に驚かさるを得ない

東部西伯利山岳資料
東部西伯利山岳概論
結氷期に關する研究
無政府主義の哲學と理想
近代の化學と無政府主義
無政府共産主義
無政府主義者の道德
國家と其歷史的使命
パリの共産主義
田園工場及び職場
法律と其の統治
破壞の福音
パンの掠取
革命家の思ひ出
相互扶助論
ロシア文學の理想と現實
其の他

雞林百話（十七）

劍花坊

『牝雞之晨』こいふ語は、支那人が女天下を警戒した語で、語原はなかく古い、それは書經にある。武王曰く。古人有言曰。牝雞無晨。牝雞之晨。惟家之索。周の武王が、殷の紂王を討つ時諸侯に對して演說をした所謂牧誓編なるもの、一節だ、紂王が寵姫妲己の言を用ゐて政治をしたことを攻擊したのだ、索こいふ字は盡くる、亡ぶるの意味だ、女の言を用ゐて天下の政治をするやうな君王は討ち亡ぼして可い、と云つたのだ『古人有言』こいふから、殷周以前の人が言つて置いたらしい、雞は牡鳥が鳴くのが當然で、牝鳥が鳴くのは間ちがつてゐる如く、男が當然で、女がそれに干渉するのは、亡びる基だ、こいふのだ、政治其他の社會的事業を行うが、もつこも朝鮮にも閔妃こ云ふ偉い婦人が居られた、が、こもかく斯ふいふ語は、婦人參政論者などに聞かすべきで無い『それ見よ、東洋は』こスグに擧足をこられる。

小說俱樂部　二月號

民衆化せる小說　見よ　小說家の槍舞臺　現代小說の目標
二月の小說界を代表せる創作六篇
表紙竹久夢二　口繪加藤武雄竹久夢二氏の家庭・原色版口繪正宗得三郎
◎幽靈　正宗白鳥　死者に對する神秘極りなき恐怖を描いた近來の力作
二人の女　廣津柳浪
◎拳　加藤武雄　仇を殺つて閑居十年捲土重來の作者が畢生の高貴な藝術的長篇
田舍出の武骨なる一職工の美しい情こ善良な魂を寫せる力作
親を戀ふ　木村毅之助　墮落した實の父こ初めて母に隠れ會ふ少女の胸の惱みを描く
炭坑の人　白鳥省吾　勞働問題を解決し社會改造の爲め民衆詩人の筆者が刻苦した長篇
哀な母親　並木薰二　本誌第一回の懸賞小說當選傑作
佛國藝術界の近況……柳澤健
初春の創作小說評……西川勉
各雜誌の小說梗概……小說大觀
小說界前月作一覽表……小說月報
二部物語　池田大伍　現代を諷刺せる最も面白き長篇
侯爵夫人の犯罪　鷗永澳譯　チエーマの奇拔な毒藥科學小說
女間者　前田曙山　幕末の秘史を公にせる歷史小說
酒客傳　高須梅溪
民はかなき白紙の遺文　雨情　史老　文藝
短篇小說懸賞特別募集
民衆劇場　二月號
誌上演劇　十萬讀者を見物とした世界唯一の藝術界の大評判となれる我國の艷劇場一幕　脚本ヤナギ三幕　夢の公演
價六十錢郵稅二錢半ケ年分三圓　東京牛込　民衆文藝社　振替東京三七二〇

漢學講義錄

◎學問講習會員募集◎一年卒業　◎特典提供◎添削無料
見本附會則（無代進呈）◎文章軌範◎論語◎孝經◎作詩法◎作文法◎日本外史◎故事熟語◎其他十數課目
東京神田區今川小路二丁目　帝國漢學普及會　振替口座東京一二九四番

朝鮮の匂ひ

鐵道部長和田一郎著　定價二、五〇送八
朝鮮の事情ハ本書一冊にて明瞭となります
ウツボヤ書籍店　電二五二七　振二貳一三

醫學生徒募集　東京醫學專門學校

◎募集人員百五拾名入學資格中學卒業者試驗期日四月四日ヨリ
◎願書提出期日四月二日迄◎詳細ハ一月十二日ノ官報參照
◎本校卒業生ハ醫學士ノ稱號ヲ得無試驗開業ノ資格アリ
◎陸海軍依託生徒アリ◎規則書郵券拾錢切手送レ
◎所在地　東京市外東大久保（電番町一五一〇）

婦人畫報　二月號

艶麗無比の表紙こ口繪こ光彩燦爛たる寫眞數十葉を滿載す
結婚に於ける親權問題…
一、父兄は單に後見役　法學博士　山脇玄
一、現在ではもう既に問題でない　長谷川如是閑
一、結婚は親の爲めでない　山川菊榮
日本の住宅は將來どうなる　工學博士　佐藤功一
天才はどうして出來る　醫學博士　永井潜
注射で癒る肺炎の療法　醫學博士　中野
血統の斷絶を恐れ婚約を破つた村上大將
本誌に於て結婚に於ける親權問題を紹介したのは今尚上流社會の智識階級に於ても斯樣な悲しむべき事實があるからなのです對照精讀深甚熟慮を要する大問題
電話交換手を欺いて人妻を盗んだ獨帝弟　紅譯
三皇子の奸計！電話交換手はどんな手段で欺かれたか？人妻はどうして盜まれたか？變るも變つた今の獨帝第三皇子よ！讀んで彼れの行ひこ境遇を瞷まれよ
美人傳『一世お鯉』　長谷川時雨
新たなる吾…九條武子
十有餘年の間夢を思ひに泣き暮された武子夫人は戀しかりし夫の歸りによつて甦られました。その喜びに溢れた歌人の聲や如何に
其他趣味の讀物、實用記事滿載
特別讀物
毒の華　菊池寬作　長篇小說
由緣の女　泉鏡花作　長篇小說
戀を裏切る女　菊池幽芳作　長篇小說
定價七拾錢郵稅貳錢五厘半年分前金五圓拾壹錢各地の書店にあり
東京京橋區山下町　東京社　振替東京四九〇〇　發行

土木講義錄

日本工人俱樂部は學閥を超越した技術者の團體を作つて技術者の覺醒を求め進みて社會的機會均等を呼ばんが爲に生れ出たものです
本講義錄は日本工人俱樂部の事業の一で本俱樂部員たる帝大教授各廳技師其他專門家が熱心に執筆したもので尚技術者に缺くる事多き社會上の常識に關する事項等面白い記事もあり又此の外新智識の紹介工人俱樂部の重大職業たる職業紹介のことも書いて需要者に便する豫定です
會費　一ケ年五圓五十錢　半ケ年二圓八十錢　郵稅不要前金拂込
申込　東京麴町丸ノ内仲町通三菱三號館　日本工人俱樂部　振替東京七四五九番
年限三ケ年　毎月一回發行　來年一月初號の發行
說明書見本　葉書にて申込次第送る

流山都　尺八發賣

尺八通信販賣　音律完全　令山選

流山都　尺八指南

規則書進呈ス　京城旭町一丁目二ロノ出湯小路　佐藤令山

郵便局にて公債賣出し

二月二日より　二月五日まで
値段
五百円券　四百六十七円五十錢
五十円券　四十六円七十五錢
百円券　九十三円五十錢
二十五円券　二十三円三十七錢
元金　大正十四年六月一日仕拂（利廻年七分）

增補改版　卅三版發賣

醫學士　福田康甫先生他二大家著
有ゆる世人の必讀書
入繪　姙娠より育兒まで
何うすれば＝姙娠するか!!!　安全に生れるか!!!　良く育つか!!!
其の如何にせば姙娠するか姙娠して子を育てる迄の徑路を系統的に說述したるものは本書である、姙娠の原因其療法人工的姙娠法、姙娠中の經過攝養分娩の用意産褥等を說き終篇に育兒法を講せり、姙娠中の攝養は勿論産時産前産後の心得を詳細に記したれば此の一本は專門大醫の手を取て導くが如く極めて通俗に丁寧に記したれば此の一本は專門大醫こ同一の効果あり更に改版廿三版に於て育兒編に重要事項を增加し愈々讀者諸彥に便せん事を期せり家庭必須の最大寶典なり
四六判上製二百三十頁挿畫多數　價壹圓三十錢　送料六錢
發行所　東京市神田區仲猿樂町一九　振替東京二四一九七　開文社

電機諸機械

鳥羽モートル
代理店　京城南大門通二丁目　合名會社　鈴木商店京城支店
製造元　三重縣鳥羽町　鳥羽電機製作所
各種蓄電池

京城本町二丁目　大阪屋號

赤き地平線　小川未明　一、七六
嘘の果　有島生馬著　一、七六
石角春洋著新珍書　惚れて通へば千里も一里　主のことなら山でも野でも　昨晩貰うた花嫁樣は　定價八十八錢
最新刊　民法解題總則　晴道　二、七五
ペンの踊　婦人に勸めて　新渡戸稲造　一、九八

公示催告

京城府積善洞九十五番地　申立人　約束手形額面金壹百九拾圓也　[illegible]
京城地方法院

女性研究　女教師嬰兒遺棄事件號

最近敎育界は勿論社會の問題となりし元靜岡縣女子師範の敎諭兼舍監と女子の嬰兒遺棄事件に對する公正なる批評は痛烈にして深刻…
主幹筒井春香　ハガキで御注文次第代金引換で密封送ります
發行所　東京市中澁谷町　女性研究社　振替東京五〇〇三九番

轉居廣告

今般東京市麴町區飯田町三丁目一番地へ移轉致候尤も尚當分相州鎌倉原之臺別莊の方へ假寓致居候間御手紙其他一切同所へ御仕向相成度候
安田善三郎

金物、荒物、食料品、文房具、紙類、其他日用品、鮮人向日用品一切

◎蠶繭買入　龍山仝組代理店
仁川新町　津田兄弟商店本店　電話七六二番　振替口座京城三六九番
卸商　京城黄金町一丁目　津田兄弟商店　電話二三五六番　二三四〇番　振替口座京城三二八一番
◎新炭販賣　品質好良、目方正確　株式會社中村組農林部製品改良木炭及新炭一手販賣店

第四十四回帝國議會

貴族院本會議（廿八日）

貴族院本會議は二十八日午前十時より開會諸般報告ありたる後質問に入る

阪本釤之助氏（登壇）先般來議會に於ける中橋文相の答辯は要するに（一）昇格問題は政府に於て白紙に過ぎず（二）昇格問題に關し世間に傳ふる所は政府の與り知らざる所なりと云ふに歸着す然るに以前高等工業學校下榮會の報告する所に依れば政府當局は明かに昇格を約束せるものゝ如くなるが右事實とせば當局者は嘘を云ふの結果となり人心に及ぼす影響は如何のものなりや次に外國語學校に於て年限を三年若しくは五年に延長する計畫あり是を實行せしめざれば生徒募集をなさずとの噂あり東京高等女子師範學校の教育に就ては種々なる奇怪な事を耳にするが方針を變更されては如何

中橋文相 首相の答辯は白紙ではない調査をなしつゝありとて是を進行せしむる上に於ては教育會議に於て決定すべしと述べたるものにて余も亦目下調査に努力しつゝある旨を述べたるものなり外國語學校の年限を三年若しくは五年に延長する事は外國の實狀關係に依るものにして是に對しては調査を進めつゝあり次に女子高等師範學校に就ての質問は根本的に教育方針の改善に非ずして單に一部の改善に過ぎず

阪本氏（自席より）只今の中橋文相の答辯は要するに抽象的に過ぎて要領を捕捉するに苦しむ予の質問せるは寧ろ高等工業學校の當局が文部當局を訪問せる際具體的の話ありたりと聞けり又外國語學校は年限の延長を爲さゞれば學校當局は入學者を補充せずと述べ居れり是に對する考如何又女子高等師範學校の教育方針は根本的に一變されたるやを質問するものなるが文部大臣の方針を認めて可なりや否や

中橋文相 東京高等工業學校の當局が訪問せる時に於て單に意見として述べたるものにて又外國語學校の生徒募集は當局の爲すことなれば然ることゝ無し次に女子高等師範學校問題は余りに皮相の質問なり女子師範學校和樂會の教育方針を改善するものなり若し間違ひある時は當局に於て取締を爲す考なり

こ述べ尚阪本氏こ當局この間に高等師範學校の教育問題に關し具體的の質問應答あり

山脇玄氏（登壇）教育問題思想問題に關して政府の意見を質す

こて女子高等教育の必要を說きて縷々數千言に及びたるが低聲にて聽き取れず爲に議席は三分の二以上の空席を生ぜり山脇氏屈せず首相こ原議こを等分に眺めつゝ女子高等教育の普及を力說し教育經費不足すこせば男女共學も又可なり而して他日結婚の場合に於て頗る好都合なりこの奇說を吐き尚高等學校の不備を歎じ降壇

原首相 高等教育に關して政府の所見を述べ危險思想豫防手段こして普選を行ふこなはんこするが如き事は反對すこ答へ又男女共學問題は大いに研究を要すべきものなり又學校令は現在に於て適當なりこ信ず又教育上の進步を計る必要あり

こ述べ山脇氏こ首相この間に質問應答あり議長は正午休憩を宣す午後再開上山滿之進氏は常平倉案に就き質問し矢吹藤左衛門氏は外交調查會に關し其廢止の急務なるを說き之に對し原首相は廢止の不可なる旨を答へ二時四十分散會したり（東京電話）

衆議院豫算總會

永井氏の一人舞臺（廿八日）

（前號の續き）

衆議院豫算總會は二十九日午前十時四十八分開會

永井柳太郎氏（登壇）外務大臣に質問せんこて一月二十三日の外務大臣の演說中にありたる昨年九月の最高會議に於て決定せる事項は文書に依つて通牒を受けたるか

內田外相 如何にも文書に依りて通牒を受けたり

永井氏は最高會議に於ける牧野全權大使の演說を朗讀し五大國會議の無かりしこ及び其の前後の事柄に就て演說を爲し矛盾せる點を質す

內田外相 獨領處分に關しては日本に於て最も重大なる關係あるも當時の會議は歐洲問題に就て關係深かりし爲め出席せずして文書を以て通牒を受けたるものなり

永井氏 然らば歐洲問題には何故に日本は關係無しこするや五大國たる日本は何故に出席せざりしか

內田外相 當時の會議には日本が排斥されたるものに非ずして寧ろ四圍の情勢上出席せざるを幸福こ思惟したるが爲なり

永井氏 日本が出席せざるを幸福なりこは奇怪なる說なり

こて日本の世界に於ける立場を論じ當時の首相會議に出席せず發言權を放棄したるは拙劣も甚だしく明瞭なる答辯を得たし

內田外相 日本の立場こして別に不可解こ認めず

永井氏は更に五月七日の會議に於て赤道以北の獨領殖民地委任統治に關し質問し

內田外相 は赤道以北に於ける委任統治に就ては別に放棄したる譯に非らず又赤道以北の地域に關し歐洲より何等の要求なし日本に於て委任統治をすることに決定したり

永井氏 最高會議に於て日本は英國の解釋に何故讓步したるか聯盟規約第二十二條に關する通商條約は今尚未決定なり昨年の巴里最高會議に人種差別撤廢に關する會議に於て石井大使は何故出席せざりしか又日本は何故同盟に參加せざりしか

內田外相 人種問題は日本の立場こして單に聯盟に入るの可否に關しては疑問あるを以て出席せざりしものにて提出如何は考慮せず

こ答へ永井氏は這は思想問題に至るを以て質問を打切るべしこて更に米國加州に於ける歸化權所謂土地所有權に關する通商條約を如何なる關係を以て締結せられたるか進行の模樣を尋ねたしこ問ふ

內田外相 土地法に關しては日本に於て未だ決定し居らず亦他の關係もあり

永井氏 日本に於て土地法の制定せられざる關係上是を米國に適用せずこは如何なりや

こて明治四十五年の日露通商條約其他の例を舉げ一々之を指摘し何故之を制定せざりしかこ問ひ

內田外相 日露通商條約の例なりこ雖米國こは國法を異にするが爲に既條約を締結せり

永井氏 單獨講和條約第二百二十條に就き獨逸の俘虜收容費を多額に計上せられたり日本に多くの獨逸俘虜を收容したるも獨逸には日本の俘虜一名も無きに拘らず日本に之を收容したる關係如何

內田外相 俘虜の費用は別問題にて列國の關係上要求するは當然のものなり

永井氏 徐樹錚脫出事件に關し小幡公使の當時の交涉顚末如何

內田外相 當時小幡公使は支那に對し明かに脫出せる旨を報告したり又日本は徐樹錚を援助し脫出させたるものに非らず

こ說明し新聞紙の記事には事實に反するこころありこ述べ

永井氏 暹羅公使政尾藤吉氏は同國より年金の給與を受け居れりこの事實如何

內田外相 斯かる事實なしこ信ずるも尚一應取調べの上報告すべし

永井氏 帝國の代表が暹羅國より年金の給與を受くるが如きは帝國の威信に關する事なればこ調査の上回答を望む

尚霞ヶ關に於ける人材登用上今後斯ることなきやう反省を望むこ述べ

內田外相 政尾氏が年金の給與を受けたりこあるも別に何等不都合に非ずこ認むこ答へ是にて休憩時に午後零時二十二分なり（東京電報）

豫算委員會（廿九日）

植原氏の財政攻擊

二十九日の衆議院豫算委員會は午前十時三十五分開會植原悅次郎氏は財政計畫に就て質問し政府は所得稅酒稅等の改正をなせるも財政計畫の基礎薄弱なり地租相續稅を改正するの必要なきや

こ質し續いて思想問題に入り更に外交問題に轉じ日英日米國際關係より日露問題に移し最後に情報部の機密費に入り參謀本部こ情報部この關係を質したり（東京電話）

英佛意見扞格

賠償問題に關して

巴里二十七日發電

賠償問題に關し聯合國最高會議の英佛兩國委員の間に甚だしき意見の相違ありこの事なるが佛國側は自國の取り分を金貨一千百廿億馬克にせよこ主張し之に對し英國首相ロイドジョーヂ氏は獨逸は到底右金額を支拂ふ事不可能なるべしこ思惟し居れるもの、如し目下之が妥協を計るべく交涉中なるが該問題の財政方面の復舊は兩國の相違する意見こ相俟ち居るため五月一日以前に決定を見る事困難なるべし

最高會議解散か

聯合國最高會議の形勢危く解散の虞れあり

巴里電報

◎巴里二十七日發 最高會議に於ける英國委員は獨逸賠償問題に付き佛國こ到底意見の一致を見る事能はざるべしこ思惟し居れりこ解せらる

齊多に動亂

クラスノシチヨコフ擊たる

敦賀電報

二十八日浦鹽より入港の鳳山丸船客の齎す情報に依れば浚貝加爾地方の農民破血鬪は從來反共產黨の色彩を有し齊多共產黨に慊焉たらざりしが食糧品を徵發され生活難に陷り加ふるに最近武裝を解除されたるカッペル一派こ政府に一大衝突をなし百三十名の死傷者を出だせり更に赤齊多に於て二十四日憲法會議召集に關聯して共產黨の示威運動を開始したるが反共產黨員は共產黨員にピストルを亂射し首相クラスノスチヨコフ氏を殪し激烈なる市街戰演ぜられたりこの風說あるも事實か否やは判明せざれども動亂勃發せるは疑ひなきもの、如し

臺灣知事移動

（東京電報）

二十八日の閣議にて決定したる臺灣總督府所管人事は左の如し

依願免本官 臺灣臺中州知事 加福豐次

臺灣總督府參事官 任臺灣臺中州知事 立川連

西部職業紹介所

鮮滿方面こ連絡をこる

ける職業紹介所本部こして總ての連絡を取同地方こ……勞働者の需給を圓滑ならしむるものなりこ（下關特電）

特產取引所長免職さる

總督に背いた爲

官營大連特產取引所長井村大吉氏は二十七日午後七時折柄東上中の山縣關東長官の電命に依り突如免職せられたり其の眞相を聞くに昨年二月大連五品取引所の創立されたる當時關東廳にては州內の特產取引所を民營に移さむこする意嚮あり杉山總長も亦其說に贊同し廳議は民營說に內定したるに偶々杉山總長公務を帶びて上京せるを幸ひこし井村取引所長は廳議の內定を裏切り杉山總長の承諾を得ずして奉天、遼陽、營口の各取引所を開設したるため其の當時より種々の非難攻擊は井村氏の身邊に集り終に今日の結果を見たるものなり（大連特電）

他力本願に乘りかへた不逞團

もう間島襲擊の虞れはない　吉會線の開通は遠い將來だ

吉林督軍顧問　齋藤大佐談

二十八日安滿將軍こ共に入城したる吉林督軍顧問齋藤恒大佐は列車中語りて曰く

我軍が間島方面に出動以來徹底的の剿討に努めたるこ支那官憲が我軍の行動を了解し是に援助したる結果今や間島方面には全く不逞鮮人の蠢動を絕つに至れり間島三十萬の鮮人中自稱韓國獨立軍の脅威こ誘惑に依り一時其存在を認めたるも我軍出動以來始めて誤られたるを知り歸順者續々こして出で今や獨立軍の名は三文の價値さへ有せず但し歸順したる者の中果して何處迄歸順したるかは疑問也、然れども一般鮮人に對しても金羅淵の歸順は獨立思想を有する鮮人に對し

甚大のショックを與へたるは疑を容れず金羅淵は明東學校長にして年齒六十有三四久しく間島に在りて獨立思想の涵養に努め有するものなるが擬に支那官憲に逮捕され牢獄に監禁中飄然其非を悟り歸順を申出で其の改悛の狀顯著なるものを認めたる爲是を放免したるものにして彼の歸順は生命惜みの歸順にあらずして眞實の歸順也我軍の間島引揚に際しても誠意を以て見送り爾後內鮮融和の爲め盡力すべしこ誓ひたる位なり金羅淵にして既に然り他は推して知るべし猶日本の統治下にあるを悅ばざるの徒は遠く東支沿線地方に趨り何等か企圖する處ある者の如きも

到底再擧するの實力をば有せず 彼等は從來自力を以て韓國獨立を夢想し居たるも今や自力にては到底及ばざるを知り俄に他力本願宗に變へ過激派こ提携して朝鮮內地を赤化せしめむこあらゆる手段を講じて宣傳に努め居れるやう也彼は琿春地方を騷がしたる馬賊頭目振東の一團は支那官憲の爲め殲滅の憂目に遭ひ琿春より拉去したる邦人彥坂某も是が爲め辛うじて脫出したる位也目下琿春の東北方十四五里の附近に馬賊頭目の萬順の率ゆる二三百名の集團が蠢動しつゝある模樣なるも彼等が揚言するが如く再び琿春を襲擊すべき事は斷じてある可からずこ信ず

琿春には我軍の一部隊駐屯せる外吉林より派遣の支那軍隊一大隊あり假令馬賊なりこも生命の惜い位は知れる筈なり吉林より派遣の支那軍隊は各所に分屯しつゝあるも其兵力は步兵二大隊砲兵一中隊機關銃一中隊あり此の兵力に對して馬賊が跳梁跋扈するが如きはあり得べからざるべし間島地方は本年は稀有の暖氣にて國境附近は豆滿江春陽に解け泥濘靴を沒する有樣にて一般に凌ぎ易きも經濟界は頗る悲境にあり昨年は例年に比し非常なる凶作にて現に間島地方は持越の白米僅に十萬石あり捌け口に無きを以て目下

白米一升僅に十二錢の相場なり 米質朝鮮の一等米に比し何等遜色を認めず支那にては米の輸出禁止を勵行しつゝあるを以て北鮮地方に輸出する能はず是等の米が豆滿江を越えて輸入せば北鮮地方の米價は緩和を見る可く且陶延吉道尹も是を翹望しつゝも輸出禁止にては致し方無し吉會線速成の聲は北鮮に高くあるも財政以外四圍の事情到底吉會線の速成の機運に達せざるべし假に本年度より工事を開始するこしても其完成は十年後ならでは見る能はず吉會線の開通は遠き將來の事也云々

佛國の『朝鮮』（六）

アルゼリヤの概況

總督府技師　稅田谷五郎

四　貿易（下）

アルゼリアの貿易對手國中にて最も重要の地位を占めて居るのは統一關稅に依りアルゼリアこ自由貿易を行ふて居る佛國であつて佛國はアルゼリア生產品の大部分を消費しアルゼリア需要品大部分を供給して居る歐洲戰爭の爲めに佛國產品のアルゼリア輸入は減退したが、之れに反してアルゼリア產品の佛國輸出は却て增加して居る、アルゼリアこ佛國殖民地及び保護領間この貿易は至つて僅少であつて僅に全貿易額の二分に過ぎない又アルゼリアこ對阿弗利加各國この貿易額は其數字より見ればアルゼリア貿易中重要なるものでないけれども、茲に注意すべきは、アルゼリアは阿弗利加各國に對する物資の供給國の地位にあることである、即ち一九一八年に於ける對阿弗利加輸出は一億二千萬法であるが、阿弗利加各國よりの輸入は僅に三千六百萬法に過ぎないこ云ふ事實はこれを證明して餘りあるこ思ふ

アルゼリアの主なる貿易國（佛國を除く）は北歐の工業國である地中海沿岸諸國は地理上接近せるも北阿弗利加同樣の產物多きを以て重要ならず、日本この貿易は未だ幼稚なるも兩國產物の種類より見て有利に發展すべき見込がある又日本側より見ても北阿弗利加の原料國この貿易發展を圖るこ云ふ事は緊要の事こ思はれる、アルゼリアより日本へ輸出の見込あるものは、葡萄酒燐礦、コルク、煙草、オリーヴ油及香油等であつて又日本より輸出の見込のあるものは陶器、日用雜貨、メリヤス類、硫黃及硫酸銅等であるが、殊に硫酸銅の需用は甚だ多く近頃さへ割合へば硫酸二萬噸、硫酸銅一萬噸位日本より輸入したいこ、アルゼリアの有力なる商人は話して居つた、硫酸輸入に就ては目下アルゼリア貿易業者こ東京三井物產この引合中の事こ思ふ、アルゼリアの重要輸出品は羊、羊毛、穀物、蔬菜、果實、葉煙草及製造煙草、オリーヴ油セラニユーム油コルク植物纖維、アルファアタンニン材料、林、鐵、葡萄酒及其他酒類、燐礦、鐵礦、銀礦、亞鉛礦、アンチモニー礦、吐酒、石等であつて、重要輸入品は砂糖、珈琲、硫黃、硫酸銅、石炭、石油、金屬製品、化學藥品、染料、石鹼、香料、醫藥、紙及び紙製品、衣服、布帛、革、細貨、家具、木製品護謨製品等である

アルゼリアに於ける一人當貿易額は一九一三年より一九一八年に至る六年間の平均額二四〇法にして、同期間に於ける朝鮮の一人當貿易額は佛貨に換算すれば二四、法餘であるから、一人當貿易額はアルゼリアは朝鮮の約十倍である、又貿易額に對する歲入豫算の割合ひはアルゼリアは一九一三年より一九一八年に至る六年間の平均は一割二分であつて、朝鮮は同期間に於て四割四分を示して居る

鮮銀鑛金買受

前年約三千五百萬圓

朝鮮銀行にて昨年六月以降十一月までに北滿並に西伯利に於ける露國地金の買收高は概算三十萬圓に達し十二月分の精算は稍大阪造幣局への納付精煉その他の部分は明かならざれど約五百萬圓にて結局三千五百萬圓に達し居るべし而して最近は買入減じたれこ當分相當の買入を見るべし

內地電信故障

內地方面障害多き爲め朝鮮內地間電線に故障を生じ二十八日夜は各線殆ど通信不能の狀態なりしも其後修理成りしが今朝來復舊せるが發信輻輳せるため非常なる遲滯を見たり

府制施行規則

外三件の改正

左記府令四件は三十一日官報を以て公布即日施行の筈なり

一、府制施行規則中改正の件

一、私設無線電信電話規則中改正の件

一、私設無線電信電話從事者資格檢定規則中改正の件

一、國債募集費用及元利金支拂郵便振替貯金特別取扱規則中改正の件

府制施行規則中改正は府の財源こして地方稅及船稅に對し府稅こして附加稅を徵收することを得せしめたるものにして又國債募集費用及元利金支拂郵便振替貯金特別取扱ひ規則の改正は從來遞信局に於て處理せし郵便爲替、郵便貯金現金出納事務の調査に關する事項を管理所に移管こ爲したるものなり

東拓水利設計

東拓京城支店土木部に於て昨年來技術員を各地に派遣し工事前の水利灌漑工事調査に從事せしめたるが右調査は年末全部の終了を告げ目下設計書作製中にして完成の上は之れを本店に送附し認可を經たる上本年解氷期までに工事施行認可を受け着手すべき筈なりこ

新移民募集期

東拓本年度募集の第十二回移民は目下大體各支店より割當土地の報告ありたるも全部の出揃ひを見ざれば移民戶數認可の申請を爲すに至らざる由にして本年度募集發表期は二月下旬頃こなるべき豫定なりこ

京城局貯金減少

京城郵便局に於ける大正九年七月以降下半期に於ける貯金概要を聞くに

內地人側

	預口數	金額
九年下半	一〇、六〇一	三三五、三七〇、三二〇
前年同期	一四、二六八	三四七、一六八、〇〇〇

鮮人側

九年下半	[illegible]
前年同期	[illegible]

にして九年下半期は財界不況の影響を蒙りしため前年同期に比し減せり但し朝鮮人預入口數に於て三百五十九を增加したるは從來睡眠狀態に在りし彼等の貯金が幾分復興せるものこ認められつゝあり

軍事會議

各將星列席

軍司令部にては二十九日午前十時半より極上會議室に於て重要軍事會議を開催したるが高島第十九師團長以下各團隊長列席したり

京電株主總會

配當一割

京城電氣株式會社にては二十九日午後二時より東京丸の內日本工業俱樂部に於て定時株主總會を開催せしが株主配當年一割の配當を決し役員全部の改選を行ひしが全部重任せり（東京電報）

賠償問題の運命

倫敦二十七日發電

巴里來電に依れば二十七日は最高會議開かれざりしが獨國の非公式會議に……

疑はしい歸順

間島電報

營繕事務打合會

官房土木部營繕課に於ては課員一同を同課技術係室に參集せしめ課長統裁の下に營繕諸般事務打合會を開催せり日程左の如し

廿七日（木）午前自十時至十二時午後自一時至四時課長講話事務打合 廿八日（金）同上事務打合 ▲廿九日（土）午前自九時至十二時兒島技手米國視察談竝事務打合

日本移民嚴禁

比律賓の外

紐育電報

日米新協定の眼目？

日米新協定は他の外人こ同じく日本人の權利を認むる樣改正し比律賓を除き米國及び布哇に日本移民を嚴禁する旨同協定に於て聲明すこ

豫備協商終る

日米新條約別報

櫻府加州二十七日發電

當地サクラメント、ビー紙に寄せる華盛頓特電によれば駐米モーリス氏この間に日米通商條約の訂正案に關し豫備協商成立せるが右豫備交涉の眼目は米國在留の日本人に對し歸化權を除けば其他の點に於ては他の外國人こ同等の權利を與へんこする事なり同時に紳士協約も現代の要求に應ずる樣修正されるべしこ尚同特電によれば布哇及び比律賓を除き米國の紳士協約は日本の移民を絕對に禁止するに至るべしこ尚加州の新排日土地法を骨拔きとなすべきも加州は凡ての外人の土地購入を禁止する法令を發布するならんこ期待さる

海底線管理

日米の主張

紐育廿六日發電

米國國務次官デヴィス氏は昨日上院外交委員會にてヤップ島問題を說明したり而して曾てウヰルソン大統領の明言せる所によれば氏は講和會議に於てヤップ島問題の決定に關しては保留しおきたりこ云ふ去れこデヴィス氏の語る所によれば國際聯盟會議に於ける日本代表はヤップ島問題に關する決定を保留せし事につきては何等の記錄なしこ主張せり茲に本問題に關する英米兩國間の往復文書あるが之によれば英政府は米國の保留に關し日本の主張同樣何等の記錄なしこ言明し日本のヤップ島海底電線の全部に對する獨占的管理權の要求を以て正當こ見做しをれりこ又聯合國の一なる米國の同意なくして處分せらるゝここは怪しからぬ事なり更に米國こしてはヤップ島は國際管理の下におかれん事を欲し其の海底電線は必ずや國際管理の下におかざるべからざる事を主張するものなり云々

射殺大尉遺骸

上海に到着

（上海二十八日發電）米國巡洋艦……なり尙ほグリーヴス提督は當地に寄らず馬尼剌に直航せり

天氣豫報

一昨日來濟州島附近に停滯しつゝありし低氣壓は日本海に至りたるが其通過に際して半島の中部以南には小風雪を催したり……差なかるべく晴天なるべし

溫度 前廿八日正午 〇、三 三二、五 最低廿九日 氷下 〇、九 三〇、四

日出 七時四十九分 日入 五時五十五分

學事報告會

京城府各小學校聯合にて二十九日午後二時より南大門小學校講堂に於て內地視察員の研究報告會を開催し又漢洞公立普通學校に於ては漢洞私立京城女子普通學校私立淑明女學校職員參加諸方教授方法の共同研究を行ひたり

高島師團長

二十八日夜入城す

大庭軍司令官の招電に依り二十八日夜來城したる第十九師團長高島友武中將は高參謀副官を隨へ直に官邸に入りたるが二十九日は御歸東の王世子殿下を奉送したる後軍司令部に於ける會議に臨めり將軍は歸途咸興守備隊を視察したる後五日元山經由の便船にて歸任すべしこ

齋藤顧問入城

廿八日夜高島將軍こ共に入城したる吉林將軍顧問齋藤恒大佐は朝鮮ホテルに入りたるが兩三日滯城の後旅順に河合新任關東司令官を訪問し奉天に立寄りたる上吉林に歸任すべし

千葉部長巡閱

千葉京畿道第三部長は來る卅一日より二月六日迄、開城、長湍、坡州方面を巡閱すべく藤本高等警察課長隨行すべしこ

國友課長東上

警務局事務課長國友尙謙氏は水野政務總監の召電により二十九日午前九時四十分發列車にて東上せるが用向は議會に於ける說明に關してなりこ

倉庫係打合會

專賣局經理課に於ては二十八日午前十時より各地方倉庫係主任の打合會を催したるが席上大內經理課長の北海道の木材に關する詳細なる講話ありたり

日比谷の政戰を見ながら（四）

在京一記者

▲廿五日の衆議院は質問戰に入る前に高橋藏相の國有財產法案、大木法相の少年法案、矯正院法案の說明があつたが、孰も後に控へた質問戰に較べては無味乾燥なもの故興味を惹くこと少く滿員の傍聽席では『早く濟めばよいなア』こ生欠伸を嚙み殺すものもある。▲兩大臣の說明が終ると憲政會の早川小太郎氏が非門事件に就て質問し、次に無所屬の南鄕三氏普選問題を提げて長々こ出合演說を辯じ立て、斯くて漸く眞打の下岡忠治氏の順番こなつた。▲下岡氏は西伯利出兵問題、尼港事件、學校昇格問題に就て約一時間半に亘つて述べ立て少からず政府首腦の心膽を寒からしめ、お味方の憲政會席からはヤンヤの喝采を浴びせたが政友會は大いに大政黨の襟度振りを發揮して終始謹嚴に聞いて居た。▲二十四日貴族院に於ける兩總裁の一騎打に於て加藤總裁が餘り早く質問を打切り戰を收めたここが物足らぬやうに感じて居たが此日の下岡氏の質問演說を聽けば始めて成程こ解ける西伯利出兵問題に就て加藤氏のは大乘論より行き下岡氏のは小乘論より說いたので兩氏の論ずるところを併せて始めて憲政會の西伯利出兵問題に對する意見の全豹を解するここが出來るからである。▲下岡氏は西伯利出兵問題から更に論陣を進め尼港事件、學校昇格問題こ今期議會には取つて置きの問題を提げ『陸相が前議會に於て下院では責任なしこ斷言し上院では臣節を全うすること言明して居るのは正に二重人格者である』こ大見得を切り文相に對しては『うそつき文相こ批評さへあるではないか』こて文相の昨今の態度が前後相反し學校昇格に就き何等の公約もないこ言明せる點を捉へて盛に非難した。

十日 白 話

▲本欄の一讀者[illegible]ら一寸面白い[illegible]に寄せ[illegible]ご難じて斯んな指摘をした[illegible]く▲『加藤總裁が民心惡化の原因は主こして內部にありこ說せられたのを首肯せる高官あり然し吾人の從來見聞して居るでは一部の下級官吏や內地人の間に直接民心惡化の原因こなる樣な言動が少くない高官は多く此實況を御承知あるまい』（下略）▲無論之も民心惡化の一因には違ひないので上意の不下達こ云ふ事は本紙も折に觸れ時に應じて屢論じた▲一部下級官吏や其他の自覺なき言動が加藤總裁の所謂『內部』を意味するか何うかは問題だが一讀者の言は確かに事實を指摘して居る。

お斷り 今朝東京城間電信線に故障あり其後復舊するも議會其他內外電報は大分縮切の間に合はざりき幸ひ諒恕を請ふ

人事消息

▲齋藤京城法院長 管內巡視の爲二十日より四日間の豫定にて開城地方へ出張

▲西田友幸氏（第二十師團參謀長）南鮮各部隊視察の處廿九日朝歸城

▲橋正雄氏（第二十師團副官）同上

▲田江秀雄氏（京管局工務課長）同局長代理こして李王世子殿下に[illegible]

▲伊東四郎氏（京管局秘書）李王世子殿下奉送の爲め廿八日朝釜山へ

▲佐藤三郎氏（京管局運輸課長）二十九日朝釜山に[illegible]四日の豫定にて[illegible]

▲今野啓陽氏（道第三部保安課長）久しく病氣引籠中の處廿九日より出勤せり

▲淺內武彥師（大谷派朝鮮布教監督）豫て上京中の處二十八日夕歸城

▲和田一郞氏（總督府鐵道部長）北黃海道管內に出張中の所二十七日歸任

▲飯澤豐日子氏（總督府第一課長）南江原道方面へ出張中の處二十[illegible]日歸著

▲本間孝義氏（總督府技師）出張中の處二十五日歸著

▲田口臨吉氏（總督府視學官）慶尙南北道方面へ出張中の處二十八日歸任

▲小倉進平氏（總督府編修官）十八日平壤へ出張を命ぜらる

公會私會

○張前長官歡迎會 朝鮮教育に盡さ[illegible]長官の朝鮮來任を機こし教育關係者發起こなり二月二日午後四時より京城ホテルに於て歡迎會を開催する由申込は進明學校內小杉氏宛申込むべし

○會議所新年宴會 京城商業會議所の新年宴會は二十九日午後六時より花月に於て開催せられたり

○軍司令官招宴 大庭軍司令官は二十日夜六時より目下滯城中の高島第十九師團長東步兵第三十七旅團長及び齋藤吉林將軍顧問を主賓こし軍司令部各部長並各團隊長を招待晚餐會を催すべしこ

○淨法寺將軍午餐會 淨法寺第二十師團長は入城中の高島中將東少將齋藤大佐を主賓こし軍師團部の主なる人々を二十九日正午師團長官邸に招待午餐會を開けり

朝鮮人會現狀（上）

別項所報の如く安東縣の朝鮮人會總會は去る二十六日午後一時半より安東公會堂に於て開會したるが同會席上にて報告したる安東領事館管內朝鮮人の槪況左の如し

安東縣朝鮮人會の調査する處によれば昨大正九年十一月末日に於ける朝鮮人の戶數は六百四十八戶にて人口は男一千百九十六人女八百四十七人合計二千〇四十三人なるが一昨大正八年の同期に比し戶數は二百二十三戶、人口五百六人を增加したり安東縣在住者の實力は年々著しき發達を遂げつゝあり是を數年前に比較するに從來の移住者は比較的少額の資本金を以て容易に着手し得らるべき營業即ち飮食店下宿屋等の營業者多かりしが大正八年より大正九年に至り多額の資本を要する商業、貿易商、運送業、白米業、信託公所の仲買人等族出し殊に貿易會社の創立、銀行の創設等を見るに至り一時に非常の發展を遂げつゝあるは頗る喜ばしき現象なり移住者の道別を見るに京畿道五十八戶、忠南十三戶、忠北二戶、全南八戶、全北四戶、江原六戶、黃海二十五戶、慶北十五戶、慶南二十九戶、平北四百八戶、咸南十一戶、咸北十四戶合計六百四十八戶なり

名稱の變更

朝鮮人會は從來安東朝鮮人組合と稱したりしが組合の名稱は一見現在朝鮮に設置しある水利組合、金融組合等の如き營利組合團體と誤解せらるゝ傾向あり殊に支那官民間に於て其傾向著しく隨つて昨大正八年十二月十四日附を以て之を朝鮮人會と改稱し、安東領事館管內にある各支部も亦之に準じて朝鮮人會支部と改稱し領事に認可申請をなしたる結果大正八年十二月十四日附を以て認可せられたり

課金を全廢す

本會は從來會員の課金を以て維持し來りたるも近來會員中吾人は居留民團の稅金を支拂ひ居りながら其の上鮮人會の會費を負擔するは其の理由の奈邊に存するやを解するに苦しむとの苦情を申立つるもの漸く多きに達したるに鑑み大正九年四月より會費の徵收を見合せ其の經費は臨時領事館の補助金を以て其財源に充てをれり猶目下其の財源に付研究中なりと云ふ

兒童の教育

安東縣普通學校は平安北道廳の所管にかゝり間接に安東領事館等も相當の援助をなし來りつゝあり去る大正三年の創立當時は入學兒童男女各八人合計十六名なりしが四年には二十三名に五年には五十四名に六年には百二十八名に七年には二百八名に八年には二百十九名に九年には五學級三百三十四の多數に達し居れり

互助的精神

昨年十一月二十日午前二時安東縣四番通七丁目四番地より火災を起し內鮮人の罹災者多數なりしが其內鮮人は金滋洛、張永壽、李和英、羅春德、鄭允玉、洪德濟の六名にして而かも洪德濟夫婦は悲慘なる燒死を遂げたるのみならず知己親族の賴るものなきを以て鮮人有志は義捐金を募集し其雇主たりし山岸洋服店主人と協議し火葬其他一切の世話をなしたるが其の金額は百二十三圓に達したるを以て其の殘余を更に遺族に贈り最高五十圓最低十二圓宛を寄贈したり（安東縣）

安東朝鮮人會

（安東縣）同地在住朝鮮人を以て組織する朝鮮人會を二十六日午後一時半より公會堂に於て開催先づ副會長金泳氏の開會の辭あり次に入江領事は監督官として一場の訓示をなし次に加藤安東警務署長の訓示來賓として新見安東憲兵分隊長、古藤前安東警務署長の講話あり終つて評議員の選擧あり左の諸氏當選金氏の閉會の辭ありて散會せり來會者二百餘名非常の盛會なりし

△六十二點崔驥植△五十五點李泰紘△四十九點金鳳淳△三十七點鄭仁杰△三十七點金商彥△三十四點白金俊△三十二點李尙根△三十點馬昶△二十九點宋義根△廿六點朴泰華

記者團發會式

安東縣の新聞記者通信員は一時中絕し居たる新聞記者團を組織すべく寄々協議の處其の機熟したるを以て二十八日午後六時より太陽樓に於て發會式に新年宴を兼ね開會したるが川端安東新報社長より其の經過報告及び規約六條を附議字句の修正をなし可決決定是より每月又は隔月一回月番幹事を置き例會を開き時事經濟問題の研究をなす事とし後酒宴に移り非常の盛會裡に散會したり（安東縣）

地方集會

△大田青年會　大田青年會にては來る二月十一日の紀元節頌德演說會を開催せんとし目下各方面に向つて講師の交涉中なり

△道評議會の開催　黃海道知事は一月二十六日付にて二月二十一日午前十時より七日間道廳に於て道評議會を開會すべき旨道內各評議會員に通知したるが諮問事項は謄寫中なりと

△海州市民會　海州公立農業學校擴張運動に關し一月二十五日午後六時より內地人側は南本町淸水溫泉樓上に集合した先づ委員西村守三氏の結果報告に次で委員武藤哲氏の今後の運動方針淸水房吉氏の委員に對する希望池戶須次郞氏の所感談等があつた宵夜の會食約…

暖房裝置成る

五龍背溫泉共同浴場樂館は是まで暖房裝置なかりし爲め一般浴客は非常に迷惑し居たるも今般暖房用のストーブ据付け終了したりと（安東縣）

△岡山縣人會　二十九日午後五時より料亭山良之助に於て岡山縣人新年宴會を開く由

△長野縣人會　二十九日午後五時より料亭すみれに於て長野縣人會を開く由

△東亞煙草招宴　東亞煙草安東販賣所主任更迭に付二十五日午後六時より安東公會堂に於て新任披露留別宴あり日支人來會者四十餘名ありデザートホール入るや丸毛主任の挨拶に對し來賓を代表して入江領事河東… 主任の着任披露ありたる後同新主任の答辭あり各々歡を盡くして…何れも熱心に聽取し午後十一時散會した（海州）

△音樂演奏會　滿鐵開港部及び安東小學校の音樂部を招聘して京城朝鮮ホテルに於て一日午後六時より同校講堂に於て入場無料にて一般の來聽を許可すべしと（安東縣）

△木曜會例會　安東縣木曜會は一月例會を休み來る二月は組織以來滿二年に相當するを以て最も盛大なる紀念宴會を催すべしと（安東縣）

母國の食糧問題と朝鮮農家の態度

斷じて不賣同盟に與せず　併合の精神に顧みて母國の需要に應ぜよ

群山米穀組合　森菊五郎氏談

在母國農會の米不賣同盟問題に對する是非の議論が喧しいやうであるが生產者が生產費以下の價値で生產品を賣るに堪へないのは當然であつて之に對し利害の共通する者が一致團結して適度の價格を支持せんとするは近代的思潮の特徵であつて決して不法行爲とは認めないが米は我國民の主要食糧である以上之が不賣同盟を結ぶが如きは絕對に贊成出來ない古來米價の調節に付ては相當苦辛の拂はれたもので德川時代の御藏米制度や李朝時代の義倉米制度等は當時爲政者の米價調節に對する努力を語るものである現今常平倉問題の起つたのも全く古來の歷史を繰り返し來たものである然し人爲を以て米價を左右調節せんとするは至難の業で曉近に於ても前內閣現內閣の執つた買占や外米輸入で立派に其失敗を暴露して居るではないか

既往の歷史に鑑みても不自然極まる不賣同盟の效果は疑はしいものである元來米價調節の任務に當るに重要の位置にあるは生產者と消費者との中間者たる米穀取扱業者であつて米穀取扱業者の悉くが人格圓用を具備して其本分に努めたなら所の如き問題も惹起せないのであるが當業者の多數が、所謂商人である以上理想として得て望むべきでない故に完全に米價調節の目的を達しやうとするは

至難の問題であるが彼の國勢調査の如く米穀需用供給の徹底的調査機關を設け常に其の結果を統計的に敏速に一般に知悉せしむるのも一策ではあるまいか而して米價暴落の今日鮮內農家の執るべき態度としては不自然な內地不賣同盟に耳を藉さず生產費の節減又は未墾地の開拓耕地の整理種子の改良等に一層努力して增收を圖り

自家を利福すると共に日鮮併合の大眼目の一である母國の食糧不足の急に應ぜらるゝ途を作るに努力するが最も賢明の策ではあるまいか要するに不自然極まる米不賣同盟には絕對反對で而も結局目的を遂し得べきものでないと觀測する從て米穀取扱業者としての吾々は不賣同盟問題に對して重要視せないと共に何等對策を講じては居らぬ（群山）

公會堂問題打合

（仁川）同地公會堂問題に就ては昨秋來種々意見の交換を爲し改築或は修築と多少意見を異にせるものあり容易に未だ其結著を見ず今日に及べるが愈々二月五日午後一時仁川有志の打ち合せ會を府廳樓上に開き改築案並に修築案の二樣を提示して之が贊否を問ひ意見の交換を爲したる上其實行方法に就て徹底的方策を講ずべしと懸案久しき公會堂も近く終局の決定を見るべし

體育協會活躍　春季のプログラム決す

（仁川）體育協會は二十三日役員會を開いたが更に二十七日午後六時青年會館に各部委員會を開いて今春の大會豫定並に本年の事業計畫に就て打合する處があつた、何れも其道の猛者七十餘名は各卓子に陣取つて夫々打合をした結果本年の大體方針を樹立し先づ春季大會は野球部五月上旬庭球部は六月の第一第二日曜とする事に決定した其他新設の銃獵部では解氷に迫つて雁鴨の歸る三月上旬に狩獵大會を催し五月以降は每月射擊會を行ふ更に武道部では劍道柔道弓道の統一は期し得られぬが從來に見られぬ銃槍何れも一樣に五月の第二日曜を期して大演武會を開く事に決定し之等に對する技術の練磨から大會準備等に到つては協會役員側で近く第一回の贊助員募集を締切つて大體の豫算を編成し本年の事業計畫書と共に之を一般贊助會員に配付して協力を乞ふことになつた

素人のカルタ大會　前景氣沸く

我が仁川支局並に通會主催の仁川素人大會は愈來る二月十一日の舉行當日も十餘日のみとなつて

市中の天狗連は急に勢ひ立つて來た、何樣素人の大會であるが故に勿論其の技倆の程は期し得られないがそこに

一層の興味を變つて居るのである仁川では初めての試みまだ顏合せの一度も無いだけに出場希望の選手の胸には淡い不安と共に自信の閃きが輝いて居る譯である

鮮銀社宅の一連は疾くから既に必勝を期しての猛練振をみせて居るが其の督戰敎メソヂスト婦人會には何れも揃つて勇猛な取り手が控て居ると之等の婦人連も

勿論出場の色あるが府尹官舍に集ふ連中に吉松府尹夫妻を中心に花々しく爭奪戰に參加するとの意氣込みであるらしい其他滿鐵から稅關方面と漁つて行けば某數

一百數十名　一流選手の模範戰は又十餘名に達するが之等は何れも通會本部に猛練習をやつて居る大會當日は主として此の選手權を有する通會本部の

審判に俟づ事となつて居る斯くして此の大會が如何に興味を呼ぶが期日の切迫と共に全市にその歡背多氣分が漲り渡るだらう（仁川）

平壤商議　評議員初會　公會堂問題に煩む

平壤商業會議所に於ては廿八日午後二時より評議員會を開き大正十年度豫算案につき議するところありしが當日は議員總出にて特別評議員たる大原鮮銀支店長平壤銀行頭取德山直植氏及宮川五三郎氏も出席し議場何んとなく緊張せり、松井會頭議長席に著席徐ろに大正十年の豫算案に就いて各位の御協贊を得たいと挨拶し忽ち議事に入りたるが當年は昨年度豫算より歲出入二千六百八十六圓增加せし爲甲論乙駁議事進行捗々しからざりしが決局消耗品費印刷費圖書費需要費等の諸項より一千二百圓を減額し補助費に一千二百圓を增額しこれを可決したり而して右修正の理由は公會堂經費に關する問題より此處に至りたるものにして曩に公會堂は商業會議所に於て經營管理すべく既に起認可申請中なるが萬一ならざるときは公會堂の借入料金として每月百圓宛公會堂に支拂ふ爲めなりと而して大正十年度歲入出豫算は二萬五千二百四十圓なり

問題となつた　勞働賃金　愼重凝議す

群山同地商業會議所は諸物價漸落の現況に照し府內勞働賃金特に大工賃金の諸物價最高時同等の一日四圓五十錢を維持するは他地方より勞力移入の端を開き反て府內當業者の不利を招くに至るべしとの見地より二十六日午後三時より府內重なる當業者を集め凝議する處ありたり

滿鐵宅地借下

滿鐵安東地方事務所に於ては來る二月一日より十日までの間に於て六道溝新堀通り浦濱通り敷島通の商業地百五十八筆を條件付にて貸し付くる筈なるを以て希望者は同事務所に就き詳細を承合すべしと

鎭南浦稅關統計

一月廿五日迄の移輸出八十五萬六百卅二圓、移輸入廿萬七千二百七十五圓計百五萬七千九百三圓にして前年同月に比し殆ど倍額に達せりかゝる現象を呈せるは例年に比較し氣候溫暖なりしが爲汽船の出入頻繁なると穀價の昂騰及び內地米不賣同盟の結果穀類の注文多かりしに依ると（鎭南浦）

文化　生活改善の魁

撫順服裝改善會と盛大なる服裝展覽會

文化生活改善の第一步として生れたる撫順服裝改善會發會式は念二十二日午後六時より小學校新講堂に於て開會來會者は撫順名流を網羅した男女會員二百餘名床山委員の開會の挨拶に次いで松本幹事の會務報告平岡校長の實科女學校作品に對する研究報告があつた、今回出品したるは約百五十餘點之れが製作は約三週間の短日月も改良の標準として第一容儀の上に重きを置き地質は日本製品は勿論支那製品など或は和洋服を利用して製作せるもある云々終つて副社長として田島次長は實行するより生むが安いの諺を引き現在使用の服裝の改善は一般の思惟するが如く難事にあらず總て一致協力による時は存外易々と成し遂げらるゝのであると說破し其れより滿鐵本社の保々學務課長の篤しく文化生活改善の急なるを學理的に懸案の希望をも述べ次いで庄山委員は森本博士の祝辭を朗讀此所に一先づ閉會を宣しそれより茶話會に移り會員の五分間演說は三宅課長風野院長同夫人保々學務課長黑澤後藤氏等の所感發表最も熱誠なる演說があり其間小女の絃樂を加へ頗る盛會を極め九時半散會した

展覽會盛況

服裝改善會主催になる服裝改善展覽會は二十三四の兩日午前九時より開かれた恰も小春日の如き近の暖かさに日曜日は定刻前より入場者踵を接し雜沓を極めた二日間の入場者約七千餘名の大多數なり滿鐵は勿論遠くハルビン方面各學校々長職員女教師等多く參觀せり會場は

二階建舊校舍

を充て階下の三室には實科女學校よりの製品百五十餘點を幼兒より婦人まで年齡順に陳列中にも二號室にありし和洋服のヤンキーコートの織物を改造したは最も多くの注意を惹き製品は一々用布價格製作賃銀を記載し格に付いては數十種の實際を寫眞に撮りて之を隨處に配列會場內外には頗る

奇拔な警句

を以て宣傳した、階上の三室には大連滿鐵ハルピン京城及び當地洋服店及び田島次長風野院長荒井土木課長等より特志の參考品陳列に二百餘點最近滿鐵より歸來田原夫人氏より滿鐵製品百五十餘點と共に男女和洋服の改善に關する經濟的比較對照を網羅及び數字によつて說明してあつた斯の如く

寫眞や實物

の實際にふれては最早何等議論の餘地なく直に其の場に在りて實科女學校に種々製作を依賴するもの五百餘點に及べり（撫順）

日記帳から

京都にて　吐雲山人

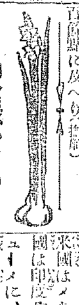

二十四日、今日はどうやら暖天らしい、京都の冬は曇天が多く陰氣で面白くない。朝鮮は內地に比して、殆ど較べものにならぬ位雨が少い、何故に雨が少いのか、之を理學的に說明するものは理學者である、理學者ならぬ私は、造物主が朝鮮に多量の雨の必要を認めぬからだらうと、頗る簡單に斷定して了ふ、理學者の說明は勿論真理であらうが、私の斷定も又真理ではあるまいか。因襲に囚はれた事實には改善せねばならぬ多くのものがある、自然の事實、或は自然に發達し來たつた事實には、改善せんと欲するも改善し能はざるものがある、總て事實を見ては改善すべきもの、改善すべからざるもの、改善し得べきもの、改善し得べからざるもの

又實際問題として論ぜざるべからざるものを區別せねばならぬ。人間は虎狼毒蛇ではない、しかし人間も同じく動物である以上虎狼と共通の性質を帶びてゐる、人間の理性は相互の爭鬪を調節するに有力であるが、しかも絕對に爭鬪を滅絕するわけにゆかぬ、如何なる法律も、如何なる宗教も、如何なる道德も、人間の手を拘束して總ての罪過より離脫ならしむる事は出來ぬ、人間が有する動物的本能は、隨所隨時に其鋒鋩を露してやまぬ、如何に虎狼を訓練するも、虎狼は同じ樂園に於て永久に平和に生活を樂む事は出來ぬ、爭鬪は一切動物の天性である。階級戰爭を唱導する者よ、汝等は何が故に戰を避け階級間に限定せしめて國家間に存在し得べきものとなさゞるか、人に階級あらば國家にも又階級あらざるか、私はレニンに與みせず、併し國際聯盟によりて永久の平和を保障し得らるゝものと思ふ程人類の本性と世界の大勢に對して盲目ではない、產業立國は固より可也、其れが爲めに軍備の縮小も如何であらう、如何なる陸海軍備を縮小すれば永久に世界の平和が保障せらるゝのであるか、永久の平和は兎も角も如何なる程度迄軍備を縮小すれば、如何なる期間丈け世界の平和が保障せらるゝのであるか、獅子や猛虎より其爪牙を奪ひ去るも、獅子と猛虎の腕力は狐兎を撲殺するに充分ではあるまいか、一國の軍備は猛獸の爪牙である、軍備を縮小し或は之を全廢するも、各國の國力の差異は舊世界の平和を攪亂するに充分であり、理想を云へば、獅子や猛虎より其爪牙を奪ひて其爪牙を國力に於て劣れる狐兎に與へねばならぬ、世界強國をして其軍備を全廢せしめ、其軍備を弱小の國家に與へねばならぬ、米國はメキシコや比律賓に、英國は印度や埃及に、伊太利はユーゴーに、露西亞は波蘭に、自國の有せる軍備を分與すべきである、斯の如くにして初めて暫時の平和が保たれる、狐兎は安んじて獅子や猛虎と生活を共にする事が出來る、小國は大國と永久に平和を享樂する事が出來る但し此れは人間の空想が夢想する平和論である。

更に私は軍備縮小を不徹底なる平和策と認めて居る、力は武力のみに限らぬ、武力を制限すれば他の力が武力に代りて破壞と侵害とを引受ける已むを得ず力に任ぜざる國家は金力に向つて軍備縮小を唱ふべく、金力に窮乏なる國家は、金力と富裕なる國家に對して金力競爭の制限を訴ふべきである。要するに軍備縮小論者よ、船員を減少すれば波浪が鎭靜するであらうか、逆捲ける波の上に於て衝突の機會が少くなるであらうか。

陶器、金物、漆器　荒物類卸小賣　平壤南門町　秋鹿陶器店　電話一二〇番　振替京城四六〇一番

食料品並に洋酒食　龜屋支店　平壤大和町　電話長一六四

圖書　雜誌　學校用品文房具　平壤名所　諸印刷　平壤南門通　脇阪文鮮堂　電話二四番・八二六番

寫眞器具機械一式　上田寫眞機店出張店　平壤本町（電話一貳一番）

新式洋服各種　高等出來合洋服　平壤本町一　電話三三番　遠忠洋服店

ハキクナ　クスリバキクナ　平壤大和町　菊名千壽堂藥局　電話三八番

電氣機械器具並に電氣工事請負　平壤府町二十七番地　平壤工電社　恒成錄郎

藥種並に諸賣藥　平壤大和町　森田藥店　電話長二九番

服地各種　並に既成洋服及びピントオーバー種々　平壤旭町　丁子屋洋服部　電話二七番

營業科目　農蠶具並に肥料販賣　平壤停車場通り　西鮮農具商行　取次電話五一八番（守屋組）

營業種目　當會社ノ製品ノ外各國著名菓子特約販賣　製菓原料砂糖麥粉水飴罐詰粉其他附屬原料一切　和洋製菓及び原料販賣　平壤製菓株式會社　電略ヘセ　電話六四二番　振替京城八三〇七番　當社特約店　市內南門町　秋鹿商店　同　本町　神頭大正堂

三和高麗燒は宮內省御用の光榮に浴したり　香爐　花瓶　香盒　茶器　菓子器　其他種々

三和高麗燒　朝鮮特產　海老の精

海老の精は（風味佳良、滋養分豐富にして貯藏久しきに耐へ御土產として絕好の珍品に御座候）　朝鮮鎭南浦　三和高麗窯元　海老の精發賣元　富田商會

盜難專用　家庭金庫　本品ノ特徵　極小型で使用に便利　決して持逃げの出來ぬ　特許盜難持逃防備裝置あり

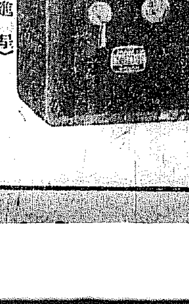

竹內金庫　消防喞筒　熊平膽寫版　（說明書進呈）　株式會社　熊平商店　京城本町貳丁目　電話長六四　三二五

滿洲安東縣江岸通一丁目　安部油房製品一手販賣　豆粕豆油雜穀取扱　日陞公司　電話日本三貳・一九三・貳九九　支那一貳二　電略（七）　振替貯金口座京城四一六番　豆粕豆油製造業　合資會社　安部油房　代表者　金井佐次

天下の名釀

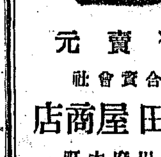

發賣元　合資會社　增田屋商店　仁川府本町

資本金六百萬圓　（明治三十八年設立）　當銀行ハ預金、貸金、爲替等一般銀行業務ヲ確實親切ニ取扱申候　株式會社　漢城銀行　京城府南大門通一丁目十四番地　支店所在地　水原、平壤、大田、開城、南大門、鐘路　出張所所在地　東大門、西大門

謹啓時下春寒料峭之砌四方各位愈御淸榮之段大慶之至りに奉存候陳者客年來我々組合は勘定不拂客頻出の爲め苦痛忍ぶ能はざるもの有之茲に協議の結果組合全般を通じて各適宜の場所に其氏名を揭示致す事に仕候間昔哀御諒察之程奉願候次に頃日或新聞紙上料理店暴利云々の記事有之候由に候も個は其以前より各店とも諸物價下落に伴ひ夫々值下斷行罷在候次第に付き此儀併せて謹告候也　大正十年一月　京城料理屋組合

國製品代理店（比較ハ最良ノ撰擇法）　わた　蚊帳　蒲團　京城黃金町二丁目　西川綿店　電話二七七八番　振替京城八三五一番　▲綿ノ御入用ノ節ハ御申越シ候へ　地方御注文定價表送呈致シ候　中シン無特製品

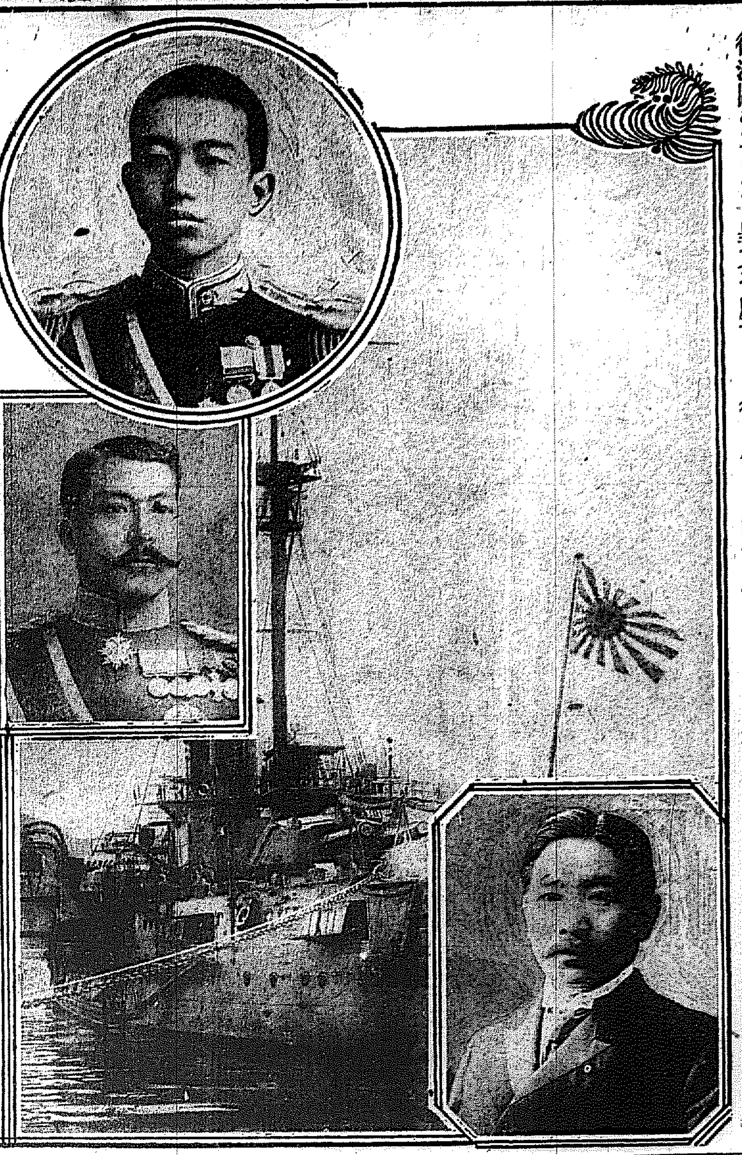

御渡歐あらせらるべき皇太子殿下(左上)御同伴の閑院宮殿下(左下)お召艦香取(中央)供奉長珍田捨巳伯(右下)

嘗て我が皇室に例なき
東宮御渡歐
各國への御土產は粹を盡した美術品

大內山に於かせられては未だ我が皇室として例なき東宮殿下此の度の御渡歐の儀に就き宮內省調度寮を始め東宮職白田主事以下は殆ど歸宅の暇もなく東宮に詰め切りて御準備に勵しみ居るが承る處に依れば殿下端大木勳章調度所店員を青山御所に招ぜられて夫れ〴〵御下命相成り頗る壯麗なり更に

各皇室元首に對して
御手づから御土產として御持參相成るべき品々は東洋の美術國たる我現代美術界の大家として直接御下命ある人々に直接御下命の粹を盡して異國の皇室に其の皇室接御館たる人々に直接御下命ある模様にて何れも日本美術精華を誇らん爲めに畢生の技を

此度の御巡遊
に際し英國、佛國、伊太利、米國乃至諸國の皇室、元首或は接伴役たりし人々に贈與せらるべき日本帝國の勳章は二十五日池の振ふべしと(東京)

政府に向けて御都合を一應御問合はせに相成筈で有問合せを受けた國では或は國賓を迎へ兼ねる國情にあるかも分らないから其御巡遊先の公式御確定は其れ等の御回答を接受されて後で先づ二月中には確定を見るであらうと豫想される何にしても

我が竹の園生
に嘗てない東宮の海外萬里の御旅行は泰西の文化人情を詳に御視察になつて其御聰明を更に御啓發に相成ると共に一方我國交上に於ても有力なる感銘を與へることゝ思ふ』と(東京)

御微行の際は
伯爵といふ觸込
英國御滯在は一箇月

更に某式部官は曰く『東宮が公式に外國皇室を御訪問の折の服裝は陸軍乃至海軍少佐の軍服に大勳位菊花大綬章並に其の皇室より贈られた勳章を胸間に飾られるのが規定になつて居る英國にしても何れ御滯在が一ヶ月位になること思はれるが英國皇室の國賓として待遇を受て居られる一週間乃至十日間は日本帝國の東宮殿下として在らせられるが而し國情學事等を御視察相成る際は何れ御忍びと云ふ由で日本の伯爵位なお振込で御行動せられること、思ふ』と(東京)

御巡遊先確定は
各國からの回答接受後

宮內省側に於て東宮御渡歐事務を統べつゝある大谷總務課長は語る『東宮殿下が今回の如き東洋中外を通じての大旅行は外國の歷史にも一寸類例がないこと思はれる今回の御渡歐の御巡遊先は宮廷では直接外務大臣を召して御下問に相成宮廷と外務大臣の手を經て御巡遊御豫定の皇室乃至

馬賊物語(2)
金錢よりも彈丸
隊中で彈丸は一番に貴重な物
馬賊の一隊が襲來し不逞鮮人が跡を絕つた

馬賊團が行軍する時には一切人目に觸れぬ事に成つて居るのは前揭の通であるが故に

傳令は一切
指の出し方と手の上げ下げで前から後へと順次傳へて目的を達するのである其不便を忍ぶ困苦の模は軍隊の行軍以上である。馬賊隊は軍隊の如く多大の軍糧を携帶して居るので無く到る處で稼ぎつゝ行軍するのである。糧食缺乏の場合は瀕て用意の人間の頭位ある飴ッ玉(粘り氣の附着を防ぐ爲に栗粒を塗著けてある)を啣り〳〵進軍する又麥や蕎麥の粉を粘つて飢を凌ぐこともある。隊中で一番貴重な物は金錢でありさうなものだが決して左樣でなく

鐵砲の彈丸
以上の貴い品物はないさうである。そして之れが補充には非常に苦心を要するので決して無駄彈を發しない。一朝或る一地點を襲擊する場合官兵がいくら多からうと少しも心配はないが官兵は多くの場合攻勢に出ず要害地を守つて自分の安全を期する爲盲目擊ちをするので之れを沈默せしむるには相當の彈藥が必要である。若し隊伏襲射しつゝある官兵を沈默せしむることが出來なかつたならばそれは實の山に入りながら進擊することが出來ぬ。然れば此の場合如何に彈丸を要することも極力發射して之れが擊退を期するのであるさうな。世の中は

不思議な者
で何が幸になるか不幸に成るか分らない、馬賊團の來襲の爲一時は不安で戰々恟々としてをつたが聞く處に依れば馬賊團は安圖縣を襲擊し且內島山外島山を燒き拂つたので同地方の所謂不逞鮮人なる者は逃を絕つて了つた一體彼の方面は洪範圖一派軍道善一派等義兵時代からの不逞漢が公々然と獨立運動を行つて居つて最も危險地帶と稱せられて居たが今回長江好の爲多くは殺戮せられ殆ど逃を絕つに至つた。之は多分彼等が馬賊軍の命を奉じなかつた爲めと軍資金を貯へて居つたのと銃器彈藥等を所持して居つたが其の提供を命じたるも應じなかつたからだと傳へられて居る。

洪範圖を捕
へんと百方力を盡したが風を食つて巧に逃走したので其の意を果さず內島山では賊魁(同地方四里四方の土地を有する大地主で朝鮮人の妻を娶つて妾として不逞鮮人に家屋を與へて陰に陽に獨立運動を援助しつゝある者)を逮捕に向つた所是亦巧に逃走したさうである

理事殺し犯人は
洪範圖の部下
江東警察署で自白

一月十二日平南成川郡通川面事務所に於て丁波金融組合理事を銃器にて殺害したる不逞鮮人二名は本月十五日江東警察署に於て有力なる嫌疑者として檢擧し取調中なりしが其後的確なる證據と本人の自白に依り丁波金融組合理事重永英吉氏を射殺したる犯人なること判明せり當犯人の云ふところに依れば本籍並に住所は平南成川郡靈泉面丁波里徐敬俊(三)及江東郡邊池面編希里金泰華(三)にして自分等は北間島北路司令官洪範圖の部下にして一行六名の連類にして成川郡に於て某々某の三名を捕殺すべく計畫中今回不意に內地人を殺害したるため逮捕せらるゝに至りたるは遺憾なりと陳べ居れりと(平壤)

怪しい歸順

羅子溝附近を根據とせる大韓北路督軍府と自稱する一味徒黨は昨今逐日我軍に歸順を申出つゝあるが彼等は其團結を强固ならしむべく全員集合し同盟の證とも右腕に各大韓太極旗の文身を爲し誠意甚だ疑はしと(間島電報)

賃金計算 だけでも容易でないのに中には驛名も知らずに土地の名丈けを云つてくる客もある。此等に對しては乘車料金は兎も角も、各驛名其屬して居る線名丈けはよく〳〵頭の中になさめてゐなくては到底用は辨じられない無論時を待たぬ汽車等には間に合はない。總ての驛名に許りでも該驛と關連してゐるものでも五十線もある。此外

朝鮮語も
多少解しなくてはならぬし、支那領などに於ては日々銀の相場を知りて換算しなくてはならず、又邦人、學生に對する割引率もある、さ

採用程度
は高等女學校卒業以上、給與額は初任級日額一圓十錢、現在最高二圓四十五錢、此外隔晚の徹夜料其他で現在月收として八十圓位の人もある。尚ニ期の賞與は此外であるが多くの客に接する處からは容貌の美を採用の一條件としたもので比較的

豐艷な人
が多く窓口から見た目には一入よく見ゐものか結婚を申込んで來るものが非常に多いさうである

うして毎日終列車の發車後當日の總勘定をするのであるから、大方終るのは夜一時頃になる。現在男子二人、女子八人都合十人が五人づゝ一晝夜交代で職に當つてゐる。

此のやうにハルピン、北海道、漢口、南京曰く何々と切符を要求する。

婦人と家庭
職業婦人
驛の出札係
日々多くの客に接するから美貌が採用の一條件である
結婚の申込者が多い

日々種々な客に接する驛の出札係は樂さうに見ゐるが實際は仲々さうでない。

南大門驛
では比較的閑散な昨今でも日々賣出す乘車券は大抵三四千枚現金受入高が六千圓位に達してゐる。これから旅行季節にでもなると一萬圓位の現金を取扱ふのだから仲々責任が重い。それに對手のお客さんは殆ど百人百色、皷から

寫眞を撮る時の心得
斯うすればよく映る

寫眞を撮る場合どうしたら好いか何う云ふものかと云ふ事は何人も苦心する處である。日本人は格好にこれるかと

レンズ
の前に立つと殊更に固くなつたり或は所謂作り顏(表情の上)をする爲めにさて出來上つた寫眞を見ると何うも不自然な處が多いであるからレンズの前に立つた上は心を出來るだけ長閑に何か樂いことでも考へて居ると自然と顏も

暢やか
に快よく撮れるのである。現に結婚の寫眞などは當日よりも四五日後の方が好く撮れる。それは結婚當日は頭が疲れてゐるから如何にもそれが表面に現はれて面白くないが四五日してから撮ると心もゆつたりとして美しい寫眞が撮れるのである向又寫眞を

撮る時
は何うも綿入著よりも給著が最も好いやうであるで其時間は一日の中で最も氣分の爽かな午前中が好い。而して餘り肥り過ぎてゐる人は斜横向きに瘦身の人は成るべく正面向きに、又丸顏なれば少し斜向きになつて面長に撮ること

瓜實顏
なれば正面を撮るが好い。次に注意すべきは白粉の厚化粧は絕對禁物で白粉が餘り濃いのは顏全體がほんやりとするものであるから白粉よりも眼張りとか鼻筋などに意を用ふる事が大切である。

エデンの園を發見すべく
米國の探險家蒙古西伯利へ

米國探險家レー、チャプマン、アンドリウス氏は二月廿二日北京に向け出發蒙古伯利又は印度の何れかの部分に於てエデンの園を發見すべく探險し北京に根據地をおき右探險に五ヶ年を費すべしと發表せり米國博物館の博物誌部に於て、該探險を後援しつゝあり一行は、化石の選

新に發見した漆器の素地
鋸屑を藥品で壓縮する

從來漆器製造の素地としては主として木材を使用したが措しいことには乾燥するに從つて形狀が收縮したり接合部が剝脫するのみならず原料の木材の價格騰貴が甚だ上り後破壞し易い等の事が數へられたが這回之に代るべき國家的大發明が東京工業試驗所に於て同所技手深口悟一氏によつて完成された右に就き氏は語る

一大發明と云ふ程のものではありませんがそれは木材を引き割る時に莫大な鋸屑が出來ます其鋸屑を原料やアルコール原料其他に應用されてゐましたが更に硼砂外二三の藥品で壓搾しました試驗の結果七八尺以上の高い處から落しても壞れる恐は絕對になく乾燥の後形狀に變化がありません價格も非常に低廉で市價一圓のものが三四十錢で出來又型を用ひますと數十個の品物が一寄に製作することが出來ます、又荷重、耐久吸水等の方面でも遙かに在來品に優越して居ります云々(東京)

相當するので同署では午後一時から記念撮影したる後署員一部の五分間講演があつた

西大門署開設一週年記念

廿九日は西大門署開設一週年に

(細育電報)

○海員志願者募集 從來鎭南浦府經營の下に同地に私立海員養成所の設けありしが今回鎭南浦海事會支部に於て之を繼承し公告の通り海員志願者を募集するが詳細は同所に就き承合せらるべし

○調理師組合新年宴 京城內地人調理師組合では廿七日午後五時から南山町松葉亭に於て新年宴會を催した

○心當り へ 守部氏の名ある日本勸業債券三十五圓額面一枚盜取犯人は本町署に檢擧されて居る被害者は屆出でよと

お寺と教會

▲妙心寺(長沙洞) 三十日午前十時より碧巖錄の提唱あり參聽隨意

▲護國寺(旭町三) 護國寺に於ては三十日午前十時より日宗見宣例會を開催し護國寺を見會長の訓話富田、新山、齋藤、諸先生の說敎等あり一般父兄並兒童の來會を望むと

▲曹洞宗別院(若草町) 午前十時門脇禪芝師の『六祖壇經』提唱あり參聽隨意の由

▲京城日本基督教會(長谷川町) 卅日午前十時半『生物の法則と靈の法則』羽前英三郎君同午後七時『如何にして救を完ふすべきか』齋藤音作君

▲日本基督教會 三十日說敎朝『我父は農夫なり』菊地愛二夕『永遠の生命』高橋慶太郎

▲京城組合基督敎會(南米倉町) 卅日午前九時三十分日曜學校、午前十時四十分禮拜式 說敎『使命の實現』長谷川牧師午後七時三十分談話會『人格の權威』同牧師

▲ソメヂスト教會(旭町二丁目) 三十日午前十時大家族禮拜『最貴の生涯』中村牧師午後七時半『躊躇る者よ』中村牧師

釜關連絡船

三十日 朝、對馬丸 夕、新羅丸 出發 朝七、五〇 夕八、三〇
三十一日 朝、壹岐丸 夕、高麗丸
一日 朝、對馬丸 夕、新羅丸

連絡船上陸客

北村彌一郎 石阪國太郎 林原留雷高倉 ... 二等(百〇三名)三等(二百七十六名)

持兇器强盜
一夜に二箇所

持つた鮮人强盜兩人現金十七圓を奪ひ逃走同九時頃鍾路一の二九杆外鍛方にも同樣の强盜入り現金…

道知事招宴

佐々木道知事は廿二日夜…

○花園町の小火 廿八日午後七時…

○卅八日夜入港者…

京日案內(番外)

度量衡器 販賣 修理 京城府黃金町二丁目 伊藤商行 電話六四三番

▲店員入用 十七以上二十五 京城明治町二丁目 小林靴店

貸自動車 時間の御知らせ防寒箱形電話貳九〇番へ御掛け下さい一時間五圓半市外御相談 京城太平通 堀商店

○女中入用 年齡二十四十歲迄希望者ハ御來談アレ 龍山漢江通り 福壽洋行

▲恩給年金 低利御時借 左に移轉す 京城古市町三五 漆料工場裏 江州屋本店

勸業債券 買入地方は郵便振替金送 京城若草町一〇六 西村商會

ドライクリーニング 但シ毛織物無水洗濯 電話一三五三番 京城長谷川町 淺川洋服店

▲敷地讓受度し 南大門通り筋商店向五十坪內外を希望す商談ありたし 南大門外 話一〇五番中根商會

▲英語科 語學生徒募集 各級補缺編入 外人三名出席 太平通一 青年會語學校

求住宅向貸家 家賃四十圓內外大至急 京城永樂町二丁目電話壹壹四七 京城信託會社

外勤社員募集 內地人明女を問はず御希望者は履歷書持參午前中來談あれ 京城黃金町二 有隣生命保險 係 高木

公示催告

京城府南米倉町八拾五番地 京城府中立人 西山茂 京城府旭町一丁目七拾六番地 右代理人辯護士 三浦末喜 約束手形 一、額面 金參千圓也 一、振出人 京城府鍾路洞成龍慶 一、受取人 大東商會 一、振出ノ年月日 大正九年六月壹日 一、滿期日 大正九年拾月拾五日 一、振出地 京城府 支拂地 同 支拂場所 京城株式會社韓一銀行南大門支店 一、裏書人 大東商會金命純ノ白地裏書アリ 右最終ノ所持人京城府南米倉町八拾五番地西山茂市ニ於テ拒絕證書作成義務免除ノ旨ノ記載アリ 右ノ如キ約束手形ニ付キ支拂人タル株式會社韓一銀行南大門支店ニ於テ支拂ヲ差止メ候也但シ本手形ハ大正九年十月十六日不渡トナリタル 右證券ノ所持人ハ大正拾年九月貳拾貳日午前拾時迄ニ其ノ權利ヲ屆出テ證券ヲ提出スヘシ若シ右期日迄ニ屆出及提出ヲ爲ササルトキハ其ノ證券ハ無效ト宣言スルコトアルヘシ 大正拾年壹月貳拾貳日 京城地方法院

決定

當院大正九年破第一號破產事件ニ付第一回債權者集會期日ヲ大正十年二月十九日午前十時ト定ム 大正十年一月二十八日 京城地方法院民事第三部 裁判長朝鮮總督府判事 內山十平 朝鮮總督府判事 喜頭兵一 朝鮮總督府判事 徐光卨

請負公告

一西四軒町等外道路局部改修工事 右來二月二日午前十一時入札詳細ハ當府門前ノ揭示ニアリ 京城府

請負公告

一府內公平洞外道路局部改修工事 右來二月一日午前十一時入札詳細ハ當府門前ノ揭示ニアリ 京城府

○海員志願者募集 但希望者ハ本人自署ノ履歷書及志願書(樣式適宜)各一通差出サルベシ詳細ハ當所ニ承合セラルベシ 大正十年一月二十九日 鎭南浦海事出張所

當院看護婦ニ於テ來ル四月入學セシムヘキ看護生徒ヲ募集ス詳細ハ一月二十七日以降發行ノ朝鮮總督府官報ヲ見ルヘシ 大正十年一月 朝鮮總督府濟生院

各種ゴム印 校印章 諸印章 附屬品 卸販賣 京城府本町一丁目 千代田號 電話九八七番 振替九八七番

貴金屬製作 時計 眼鏡 仁川本町 糸岐商店 電話三七〇 振替京城七一一番

船用 石油 發動機 吸入瓦斯 エンジン 新品廿馬力 中古品十二馬力有 下關市本町四丁目 高橋鐵工所

櫻正宗 櫻魂 釀造元 山邑酒造株式會社 兵庫縣灘魚崎 發賣元 山邑酒造株式會社京城支店 京城明治町二丁目

珠算 責任養成
講師校長 長畢喜一先生大革新通信教授大責任付見より規則書貳錢送れ 名古屋本局三一四八番振替名古屋一五三五番 名古屋市西區本重町一丁目 尾三速算學校

南鮮名產 乾海苔 ▲廉價販賣 風味佳良 色艷優等 常食最良 進物好適 御注文次第少數ハ代金引換小包ニテ發送可仕候 多數ハ貨物便ニテ御送付可仕候 [大口ハ特ニ御相談ニ應ジ可申候間御一報乞フ] 朝鮮全南麗水港本町 小山治太郎商店 通信販賣部 電話一二八番 電略(コヤマ) 振替京城四一四〇番 (追テ御照會ノ節ハ特ニ京城日報廣告ニヨリト御記入ヲ乞フ)

非協定
當會社ハ非協定例ニ立チ有力ナル外國會社ト再保險ノ特約ヲ有シ時勢ノ要求ニ鑑ミ共濟主義ノ下ニ公益的精神ヲ以テ巨額ノ契約モ一手ニ引受ケ可申候
日本共立火災保險株式會社 京城代理店主任 橋本茂雄 京城本町四丁目百十三番地 電話二八二七番

拜啓益々御隆盛の段奉大賀候陳者時代の趨勢に伴ひ計器の需要日に頻繁となり各方面共斯業の發達を望むこと切に御座候處弊社は右に鑑み新規事業として計器部を設け右記商品取扱の上は誠實に努力を以て迅速且つ低廉に御期待に副ひ專心至誠御引立を希上候右御披露旁々御願申上度如斯御座候 敬白
日本漁網船具株式會社 計器部 下關市岬之町三十二番地 電話長一〇一 二六 振替貯金口座下關三〇八番
營業品目 スタンダードコンパス、同上部分品、デフレクター、クロノメーター、クロノグラフ、バロサイクロメーター、テレグラフ、セキスタント、バロメーター、ナイトグラス、テレスコープ、アネモメーター、アジマスサークル、デープシーサウンディングマシン、同上部分品、シップログ、同上部分品、インディケーター、同上附屬品、船用時計、其他船用測器及器具附屬品一式並に修理檢正檢定

內科 胃腸病 診察夜九時迄 京城本町一丁目 石川醫院 電話一三九〇番

破天荒の大投賣 特別大判 輸出毛布 勿驚一枚タッタ一圓五十錢
小判物や古物や傷物なら只やる
近來東京市內に散在する取るに足らざる小商人が新聞雜誌を利用し徒に誇大の文字を列ねて廢物をなし而も無責任極る奸手段を弄るを嘆き居る關谷商店主が此處に發義する滿洲輸出向きの爲め特製せし大判毛布一號タッター圓九十錢二號タッター圓五十錢と云ふ大投賣をなす如何に輸出貿易絕對不能の結果とは云へ純毛と工賃を無視した投物なれば又と得難きもの也防寒用旅行用販賣代用として一日もなくてならぬ月用品也數漸く一萬組內外なれば賣切れぬ內今直に申込まれたし 東京市日本橋區本石町一ノ十 毛織物問屋 關谷商店 電話長本局二二三四 振替東京四四一三

資本金 百萬圓 諸積立金 四十七萬參千圓 京城府南大門通一丁目十九番地 株式會社 朝鮮商業銀行 電話長五五八番・一五〇番・三壹〇七番 長六八一番 振替京城一六三四番 銀行長 趙鎭泰 支配人 岩崎虎次郎 京城南大門支店・同本町支店・同東大門支店・仁川支店・水原支店・群山支店・利川支店 內地、朝鮮、臺灣、青島、哈爾賓、上海、滿洲の各樞要なる地に爲替御取引の便有之候

最近市內各所に強盜頻發しつゝあるが廿八日午後八時頃西大門町一の四〇趙延洙方に短銃を……洞一一九朴聖孝方にも短銃所持強盜來り現金一圓を強奪逃走した右は何れも上海假政府軍資金募……

……八日午後六時本田釜山府尹加々代都中氏より謝辭を述べ次に川尾釜山陸上新署長金丸水上署長島時報社長の謝辭、津原京通支局長及釜山在住各新聞社長各支局長社長の答辭等を述べ午後八時半……

警務事務　廿八日午前二時三十分頃市內花園町一二……の身體檢査を成し懷中時計及ぶりきンプの火が壁に燃へ移りたるもので……○廿八日朝入港新羅丸……

歸途に着かせられた王世子殿下（南大門驛にて）

王世子御歸東

御覧ぎの遑もなく

雪の昌德宮を顧み　御名殘を惜まれ乍ら

大祥祭の御儀を滯なく終了せられたる李王世子垠殿下には東京に於ける軍務御多忙と陸軍大學への入學御準備の爲め御滯在僅に二日許りにて盡きせぬ御名殘りを惜まれつゝも廿九日朝京城御出發、御歸東の途に就かせられた。此日早朝御自邸に於いて故大王殿下御神殿に御告別し最後の御別れを告げられ李王殿下、同妃殿下、阿只姫以下御親族貴族に御別を告げられ午前九時卅分御旅館御出發、豫て用意の自動車に召され先驅の警部自動車を先にして敦化門を出られ順路を南大門驛へ向はれたるが垠殿下には流石に雪に包まれた昌德宮を御顧み御顧み勝に御出發の御模樣であつたが南大門通附近の堵の如き群集に對して車內より一々丁寧なる御敬禮を返させてゐたやうに拜された。

總督以下御見送

南大門驛へ

南大門驛頭の警戒は至嚴を極め定刻前より御見送りの內鮮官民多數プラットホームに集まり齋藤總督夫人を始め美しき鮮婦人女官、勳章燦然たる軍人、紳士淑女の大禮服紋付の人等剋々數を増す、九時廿五分垠殿下を乘せたる自動車が驛頭貴賓室に到着貴賓室に於て少憩の後御一歩御室より用意の貴賓車に召されたるが九時四十分けたゝましい警笛と共に貴賓車を連結したる釜山行特別急行車は徐々に進行を初め驛頭を離れた、小山典醫、金武官、事務官以下邑立し李王世子垠殿下又直立不動の姿勢にて見送りの總督總督以下に目禮せらるれば齋藤總督は帽を脫いで丁寧なる敬禮あり、大庭軍司令官以下見送りの官民敬禮の裡に垠殿下を乘せたる特別列車は一路釜山を指して發進し去れり見送り官民の主なるもの左の如し齋藤總督、大庭軍司令官、御法寺師團長、李完用侯、美濃部鮮銀總裁、有賀殖銀頭取、在城總督府各局部長宋秉畯伯、李允用男、閔丙奭子、李載克男、閔泳綺男等貴族官民數百に達せり

不逞漢二名を殪す

二十七日午前二時平安北道義州警察署臨地巡査部長以下四名の捜査隊は義州郡古館面にて五名の不逞團と衝突し交戰の結果不逞者首魁李欽外一名を斃し現金百四圓外に短銃一挺、不穩文書を押收せり其他の不逞者は同郡月華面方面に向け逃走せるより目下極力捜索中なりと

兒童の地獄

獨逸に流行の奇病

佛蘭西から乳牛を根こぎにされて

獨逸には兒童の發育不良から來る『ラヒチッシュ』と稱ふ恐ろしい奇怪な病氣に襲はれ世界を敵として戰つた時以上の慘苦に惱まされてゐる

獨逸の兒童　で此の病氣に冒されて居ない者は殆ど一人もないと言つてもいゝ位で實に『兒童の地獄』を地上に現出してゐるのは唯に兒童の地獄であるばかりでなく獨逸民族の地獄であらうと右に就てソルフ獨逸大使夫人は語る『獨逸は今種々の不幸に包圍されてゐますがラヒチッシュ程の大きい不幸はありません、此の病氣は

獨逸の存亡　を左右すべき恐ろしい離關です、此病氣の起原をお話する前に、獨逸は佛蘭西から八十一萬頭の乳牛の要求をうけて何うする事も出來ぬ狀態に苦しんでゐる事を話さなければなりません、獨逸は巴里平和條約に基いて二十六萬頭の乳牛を聯合國に提供しました然るに佛蘭西の要求する八十一萬頭の乳牛問題は平和條約には無い事であります、世界の平和と人類の愛の爲めに戰つたと言ふ佛蘭西は

獨逸に對し　て何故斯うした恐ろしい要求をするのでせう、獨逸は今疲れ切つて居ます、金もありません、食糧もありません、著のみ著の儘の有樣です、其の上電力の供給の制限を受け石油の缺乏のために、日が暮れると貧しい一つの寢床に親子が潜り込むと言つた慘めな狀態です、恐ろしい兒童の地獄とも言ふべき奇怪の病氣ラヒチッシュは實に其の結果で佛蘭西の不當の要求に起因してゐるのであります、我國の兒童は軈て皆此の病氣に襲はれて死んで行く事でせう、妾は悲しく

獨逸の一人　の母として今は全く此の不幸に堪へられないのです』獨逸の產兒に乳牛の缺乏から恐く發育不良に陷つて居てハルン市の發表した統計を見ると同市の兒童の九割は貧血となり、そして此の九割の內の三割は何れも瀕死の有樣だと言ふ、斯くも惱める獨逸に對して八十一萬頭と云ふ莫大なる

乳牛の提供　を迫る佛蘭西は獨逸を根柢から潰滅させやうと言ふのであらうか

要塞地帶を種に

佛國人から詐欺

關門方面の實業家　數名共謀の惡事發覺

小倉及び關門兩警察署は此程來秘密裡に某重大事件の取調に着手し居れるが仄聞する所に依れば同方面の實業家數名共謀の上神戶在留佛國人に對し要塞地帶に關する詐欺取財を働き巨額の金を捲上げ居ること發覺せし由なるものなりと（下關特電）

話題の花が咲いた

五百元の首に

高島第十九師團長と　齋藤吉林督軍顧問の京城入り

大庭軍司令官の招宴に接し二十八日夜入城の第十九師團長高島中將一行及び吉林督軍顧問齋藤大佐を京元線福溪驛に出迎へた。二人はクッションの上に樂々と横たはつてゐたが記者の姿を見るなり

顏馴染の　將軍は『オー』と禪味を帶びた聲を放ち顧問は『ヤア』と云ひ相共に微笑を以て迎へながら起上つて座席を讓る將軍は『大將連方まで何しに來たのか』と例に依り洒洒たる態度でこほけるので『それは閣下の方が百も御存知でせう』と逆襲すると『あはは』と呵々大笑し『それは君齋藤君の方だよ』と

齋藤顧問　を指ざすと顧問も吹き出し『それは閣下の方でせう』と互に讓り合ふすると將軍面眞目な顏して『だつて君？齋藤大佐の首には五十萬元だの三十萬元だのと云ふ莫大な懸賞が附せられて居つたが吾輩のには一文の價値もありや仕ない、それから云つても齋藤君の方が……』と顧問は

稍反身に　なり『いや銀が下落して今じや一文の値打もありません』と話題は飛んでも無い首に花が咲いて一頻り車中が賑ふ、軈て齋藤大佐から別項記載の如き話が出ると將軍はやつと助かつたと云ふ見得して德富蘇峰の巡遊を讀んだが、再び記者の正攻法に兜を脫いで淸凉里近くまで趣味ある石の話を諄々と語り出した。

鮮銀の僞造紙幣

浦鹽で發見

去る二十二日スーチャンより浦鹽に到着せる露國列車中より十錢二十錢等の僞造鮮銀紙幣約六千圓と外に五十錢一圓五圓の紙幣銅版をも發見したるを以て目下犯人嚴探中なり（敦賀特電）

大賭博開帳

墨西哥公使館內で

警視廳の刑事が包圍して　三拾名を逮捕

昨年十月頃から東京市內の各國大公使館內にて盛に博徒連中が大規模の賭博を開張し大集合を企つゝあることを探知した警視廳にては治外法權區域內の出來事とて手の下しやうもなく困り居りたる所二十七日夜麴町區永田町の墨西哥公使館內に數十名の博徒が花牌にて賭博開帳中なることを探知し正力刑事課長は同夜十時頃外務當局と打合せ萬事協定の上刑事數十名を率いて同館を包圍し格鬪の末東京府下澁谷町字北澁谷百三十五番地博徒前科三犯丸山熊吉（三）赤阪區田町二丁目一番地前科一犯川名重太郎（二）他二十八名を逮捕し警視廳に引致したるが其の中には東京市博徒の大親分傳次郎直吉も加はり居りたり同夜現場には場錢二千五百圓現金其の他にて五百圓合計三千圓の現金及現場に在りし花牌四五組を押收し引揚たるが犯人は引續き殿重取調中である尙今後大公使館にて博奕を開張したる時は外務省と協定出來たる上は遠慮なく犯人を逮捕する方針なり（東京電報）

府では張合拔けの體

流感豫防接種に來る者が尠ない

京城府にては流感豫防の爲め去る二十六日以來無料豫防注射を施しつゝあるが二十六日より二十八日まで三日間の接種數を見るに一日平均十五名計四十五人と云ふ少數には府當局も意外に感じ居れる處なるが流感は一般に輕症なるも其の傳染力と一般平均死亡率に於て傳染病中最も恐るべきものなるに拘らず市民の之を輕視せるが如き傾向あるは甚だ遺憾とする處なりと當局は語れり

客引が玉を呑む

客と仲買の中間で

仁取に絡はる噂

仁川米豆取引所の出來高は近頃相場の變動が少い爲めかメッキリ其數が減じた、而も仁取の客筋は

其七分を　京城に占めて居るので從つて京城方面の注文も閑散かと思ひの外京城では矢張り每日二十萬石位の注文が仁川取引所の各仲買店に發せられて居る、茲に於てか實際の仲買店に這入る注文數と甚だしき相違が生ずるので或ひは京城に居るべき筈だとの見當になつて

不德漢が　入込んで巧に客に喰ひ入り出鱈目の距離を名板に注文を引受けては之を自己の懷ろに吞むで居るのでは無いかと噂が傳へられたのである處が果然之を直證すべき一事實が某仲買店に判明したと云ふので客も仲買店も頗る迷惑を感じ居るそうである即ち京城の、客から注文の建玉に對して照會が來てみると

其仲買店　では一向に京城からの注文を受けた事が無いと云ふので初めて兩者啞然たる始末であつたと若し斯の如くして何者が兩者の間に介在し何等仲買店と客の距離を濫用して巧みに客を誘つては仲間に吞むで騰貴を引張く犯人があるとすれば客の迷惑は勿論の事仲買店も迷惑すれば取引所にも影響するので大に注意せられて居る（仁川）

豫想募集の結果

本社懸賞東京大相撲

◇當選者發表◇

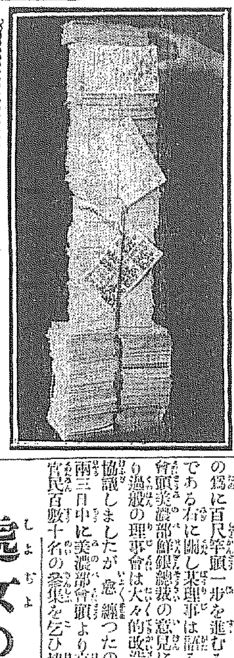

本社懸賞の東京大相撲春場所好取組勝負豫想は發表と共に朝鮮は勿論滿洲、內地の各方面の讀者からも應募殺倒し、締切日までに實に二萬餘枚に上りました。締切後右懸賞取組の勝敗は應募者諸君に取つて最も興味を以て迎へられたことゝ存じます。懸賞の好取組は既に發表した通り

（三杉磯 大錦）（千葉崎 常の花）（阿蘇嶽 源氏山）（大戶平 對馬洋）（小常田山 大の里）（藤の川 九州山）（淸瀬川 兩國）（鞍ケ嶽 稻柳）（太刀光 鶴ケ濱）

の十組でありますが右の中大戶平に對馬洋、小常田山に大の里、藤の川に九州山の三組は顏が合はなかつたので、結局殘りの七組中には不幸にして七組適中は一つもありませんでした。之は重に藤の川九州山が預りを取つたので大抵豫想が外れて居たやうです。六組適中者を以て最高點として係員の手で審査をしました。結局殘りの七組中には藤、九州の預かりは勝負の中に入らないものと見て六組適中を全部適中と見做して照會して來る向もありましたが、之はやはり規定してあつた通り△印は附せねばなりません。右の結果七組適中がないので、六組適中中から抽籤を以て等級を定めることにしましたところ、嚴選の結果六組適中百一枚を得ましたので、此の中から一等から四等まで合計二十六人の當選者を公平なる抽籤によつて別記の通り決定しました。それで五組適中以下は自然抽籤の權利がなくなつたわけです。今參考の爲めに顏が合つた七組の勝負の結果を示せば左の通り

〇（三杉磯 大錦）　〇（千葉崎 常の花）　〇（阿蘇嶽 源氏山）　へ（藤の川 九州山）　〇（淸瀬川 兩國）　〇（鞍ケ嶽 稻柳）　〇（太刀光 鶴ケ濱）（備考）〇は勝　△は引分

當選者へ

當選者の中市內の方は本人直接本社に出頭して賞品を受取られ度、地方の當選者には本社から賞品を郵送します

當選者氏名

壹等（一人）　龍山滿鐵社宅第四合宿第一室　中村悅三

貳等（二人）　全羅南道木浦府福山町村上方　久恒東／元山滿鐵社宅　戶脇友次郎

參等（三人）　市內黃金町四丁目百六十八　久原健次郎／平安北道軍隅里局內　北院警察官駐在所　岡本楠五郎／平安北道京義線雲田驛　富田淸一

四等（二十人）　▲龍山滿鐵社宅佐藤揚一郎▲龍山師團長官邸內淨法寺康雄▲龍山滿鐵社宅九十七號七吉川千代子▲龍山滿鐵社宅四二號金丸富五郎▲市內若草町七〇小山初太郎▲內武野三二次▲總督府商工課內協伴▲南米倉町八五西浦茂市▲市內南大門通り二丁目堀井方勝見庄吉▲市內本町五丁目六十一吉原靜枝▲龍山元町三丁目百二十四米澤久雄▲市內吉市町四十三和泉商會內田邊武男▲仁川府花町二丁目河合貫次郎▲平安南道平壤滿鐵社宅六四ノ三杉山重夫▲忠北淸州相生町生保軒方川上磯吉▲平安南道順川邑內恰岡喜城▲江原道通川郡通川邑內品川淸臣▲淸津大和町陳生輝之▲元山郵便局內西本豐喜▲元山泉町一丁目大岡君代▲釜山ホテル內藤井市松

陣容を新にして

大いに活躍せんと

體育協會の意氣込

朝鮮體育協會は廿七日夜京城俱樂部に理事會を開催、池田商銀、木暢鮮銀等の各理事出席、協議の結果協會改造の機運に乘じ此際大々的改造を加へて協會の面目內容を

充實改善　して大正十年度の鮮滿運動競技界の指導獎勵の爲に百尺竿頭一步を進むる目的であるが右に關し某理事は語る『過般の理事會は大々的改造を協議しましたが愈纏つたので兩三日中に美濃部會頭より京城官民百數十名の參集を乞ひ協會の

體育振興　に就いて懇談を重ね援助を乞ふ筈です協會は政務總監を名譽顧問に仰ぐ事に決し目下御承諾を求めてゐます協會は野球、庭球、スケート、游泳、陸上競技の五部を設け各部に專任理事と幹事を置き各部に大活動を開始する筈です年度を

二月から　と切上げ近く會頭指名の新任役員で大正十年度の花々しい體育獎勵の計畫を實現する筈です』

處女の貞操を

保護する法律を作れ

と日本婦人協會の輿論喚起

日本婦人協會では一昨年五月以來處女の貞操を保護する新制令を作らんとし目下府下大久保自愛館に收容中の光澤千代野（二〇）に關する出來事を提へて水戶地方裁判所から東京地方裁判所次いで控訴院大審院迄も出訴したが何れも輕微の問題として取合はれなかつたので日本には處女の貞操を保護する法律なしと認め右の事實を全國の婦人と共同して輿論を喚起する事となり廿七日赤坂新町の同會本部で外人部の西洋婦人も交へて協議すると云ふ事である（東京）

緩衝機（投書歡迎）

雇員の悲哀　一雇員

吾輩は日給額貳圓參拾錢の雇員なり吾人の境遇や悲慘なると共に職務も亦無意義なるかな零下數十度を示す酷冬の今日此頃妻を鷄鳴に叩き起し九尺二間の茅屋の臺所に殆ど氷を貫めの粥を見せ自己も亦未明に出勤し月を踏んで歸らざる可からざれ慘ならずして何ぞや加ふるに出勤しては自己の業務は山と堆積せられ二六時中之れが處分に忙殺せられ他を顧るの餘裕なきにも拘らず日々偉人の面色を凝視し御機嫌を損ねざる樣勉め以て寒心を買ふこと此に汲々たらざる可らず斯くして一日を平穩無事に過し退廳歸宅妻と對座當日の事なかりしを告げ初めて夫婦共に安堵するの有るのみ偶々偉人（即ち長）の出勤に際し妾女の御機嫌取損れたる場合の如きは八つ當りにして其復讐は覿面吾人の頭上に一々投下せられあわよくば下らざる長口說を聽され謹聽するのみなるが惡く行けば直に職務上の干涉を受け吾人の失態を詮索し始め來るべき迄にも譴責がお定り是即ち八方敵殺の日にして佛滅の日に多し斯る虐待を受くる共尙く泣く隱忍自重し自己の職分を重ぜざる可らず最も吾人と雖も條理の前には絶對服從の義務を有するは無論なるも隨々否な始終不條理の下に酷使せらるゝに於ては如何に犬猫の如く從順なる吾人と雖も條理を認めたる場合は正々堂々陣容を整へ論戰せざる可らず否な意見を申立て條理に二途なく吾人の理論が正當なるが爲め是れを否決するの術に窮し正非時に決定せんさするの一瞬間眼光一線電光の如く雨か風か侍つ間なく怒號一喝上司に反抗するが如き者は自己將來の成績に關するぞと此一喝には如何なる豪者も辟易せざる可らず何となれば此一言は直に昇級に或は年末賞與に影響し一家舉て生活上の不安を感じ財政問題を惹起するに至る此の脅しと云ふ代物は實に厄介千萬なもので正義人道を無視し部下を壓迫し酷使して是れりとする如き共行爲の上義なるか否かは文盲なる愚物にては其心意の那邊に在するかを推測に苦しみ知らずと雖も直覺的に吾人の職務たる實に無意義なるを感ずるの餘り雇員の境遇の悲慘且職務の無意識さ云ひし所以なり雇員諸彦以て如何さなす

大和町に

大雜貨店が出來る

今回本町三丁目田中某他七名の發起のもとに大和町一丁目四一浪花湯前に二百六十坪の敷地を借受京城デパートメントストアを設立すると云ふがその資本金は一萬圓だそうで營業種目は一食料品、一陶器、一野菜類、一牛肉、一朝鮮土產、一荒物、一菓子、一玩具、一看物、一履物、一新炭、一洋雜貨、一米、一服類、一文房具書籍雜誌其他附屬品、一牛乳、一小間物化粧品、一果物、一生花、等として一品料理店、理髮業等も設ける筈で總販賣店は全部で二十二軒と云ふが右は現在同敷地に京城劇場の建築材料を積み重ねあるを以て之を取り除き次第家屋の建築に取かゝる遲くとも今春四月の候をトし大々的に開業する筈

安東のスケート大會

盛況を呈せん

鴨綠江上に於て三十日午前九時より舉行すべきスケート大會の準備全く成り各委員は部署を定め活動中なるが尙各選手は每日白熱的練習に努め居る爲め技術益〻圓熟の域に入りたるが如し殊に奉天より五名撫順より數名の各應援隊を引率し仕合ひを申込み來れるを以て安東の各選手は意氣大に昇る爲に奉天にて開催したる小學校のスケート戰にて安東縣に優勝旗を奪はれたるを遺憾とする復讐戰の意味もあることゝて復今回も優勝旗を他に奪はるゝこと無き樣愼重の態度を以て奮鬪すべく當日の盛況推して知るべし（安東縣特電）

演藝　魔術と喜歌劇

一日から浪花座で開演

松平興年さいへば曾て米國で苦心研究の結果其の優れた腕を認められ今では米國魔術協會東洋支協會長に選ばれてゐる歸朝後は各地に出演して大好評を博し長くも天覽の光榮に浴したさいふ魔術應用喜歌劇正奇術な看板に愈々來る二月一日から本町四丁目の浪花座で開演することゝなつた同一行には喜歌劇主任市川玉之助を始め曾我廼家一郎同五郎丸其他若手の腕利ぞろひの事とて今から素晴らしい前景氣、開演の上は好劇家の喝采を博する事であらう

○壽館　片岡長七郎一座四回目替り狂言　▲前狂言『黑田騷動栗山大膳』全六幕▲中幕お俊傳兵衞近頃河原の達引堀川の段▲大切新版舞踊十種の內戻り橋一幕

松本勝太郎妻ラク子豫テ病氣療養中ノ處養生不相叶本月二十七日午前一時三十分下ノ關ニ於テ死去致候間此段生前辱知各位ニ代ヘ本廣告ヲ以テ御通知申上候
追テ葬儀ハ來ル二月二日午後一時吳市中通一丁目本宅ニ於テ執行可仕候
大正十年一月廿七日
喪主　男　俊一
親戚總代　吉田格之進　神戶豪太郎
友人總代　原勝一　釘本藤次郎　天日常次郎　荒井初太郎　志岐信太郎

本場　伊勢崎銘仙　特價販賣仕候
甲　金拾四圓五拾錢　男女向絣
乙　金拾貳圓也　男女向縞
○見本御入用方御一報次第高貴節糸織銘仙の見本御送呈可仕候
群馬縣伊勢崎町本町　羽尾商店　小包部　振替東京一八七〇七番

營業科目
竹製籠、農具
土木工事用　諸官衙御用
其他家庭用竹細工物一式
製品確實堅牢、價格低廉
御注文品ハ特ニ御便宜相計可申候
京城龍山漢江通十三番地
龍山竹器工場　山中留一

□博文館代理部□
他に類例なき・御氣に召さぬ時は七日以內返金す
二特價品提供
十一圓五十錢
九圓九十錢
東京日本橋本町　博文館代理部

朝鮮總督府遞信局海員養成所　生徒募集
來ル四月一日ヨリ入學セシムヘキ當所左記生徒ヲ募集ス（詳細ハ一月二十七日以降本府官報ニアリ）
記
一、本科一學年生徒　五十名（內　航海科二十五名　機關科二十五名）
一、別科生徒　二十名（內　航海科十名　機關科十名）
大正十年一月
仁川府松坂町　朝鮮總督府遞信局海員養成所

○やあこりやく
隱し藝を知つてゐる人は夫人や令孃には愛され藝者や女郎衆には大持て目上人には大いに引立てられる世間から成功した人交際上手な人は必ず多くの隱し藝を知つて面白をかしく暮す人は必ず多くの隱し藝を知つてる目下東京で大流行の踊りや上品で手輕な御座敷手品を初め都々逸、追分け、長唄、常盤津、清元、新內、義太夫、琵琶歌、浪花節、洒落、滑稽、新舞踊、流行歌は勿論、其他一切の隱し藝の粹を集め網羅した物で天下に類書多しと雖も此んな調法な本は此の隱し藝全書を除いて絶體にない、そして誰にでも一人稽古の出來る樣に書いてあるから此の本一冊あれば何んな宴會に出ても恥をかく樣な事はなく却て人に羨まれる事も出來る、本書は約三百ページの大冊物だが御望みの方は發行元へ注文すれば九十錢に割引す前金注文に限り注文者は外に送料十錢ハガキで代金引換への注文は送料共一圓
注文者に限り男女交際秘訣一部無代進呈
東京小石川區大塚仲町四一　佐藤書店　振替東京四三四一八番

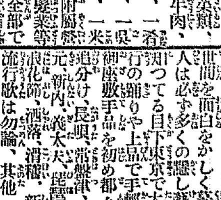

慶安太平記

第八十四席

小金井芦洲講演

傳『ごうか致して武藝を修業いたし一廉の武士に成りたいといふ望みを以て家を出奔仕りまして諸國修業を致して歩きましたが、身を立てるのは將軍家のお膝元でなければ不可ないと斯う存じまして此ん度江戸表に罷り越しました、なれども沙滿から長者には成れぬと世の諺、先づ身分の輕き仲間奉公に住み込み夫れより身を立てやうと存じました次第、賊に恐れ入つた儀でございますがお殿様から柳生流の劍術を時折一手二手づつお教へ下さいまして、幸ひに上達仕りました其時にはお殿様のお眼隊を持ち何れへなりともお取持を願ひまして武家に立身致すやう願ひ奉ります、是が私の一生の望みでございます』小音に傾け聞き終り給ふた但馬守『ヤヨ傳助、折角の望みではあるが其儀は相成らぬ』傳『へエ』但『武藝などを習ふのはよせ』傳『止せとの仰せでございます……か』但『されば……其方如き未熟不鍛練の者が此上劍道の修業を致して腕の優れた曉は一廉の武家に推擧しハ、ア夫りや無法のことぢや、ウム…夢のやうな望みで左様なことは止めに致せ、蟹は甲に似せて孔を掘る、人は器だけの望みに致して置くものだ』傳『是やアお言葉ではございまするが、今日お供に立ちまして淺草に參り何處の武家か存じませぬが、三人の醉漢が狼藉を致しました時、御當家の御家來は見る影もない敗北、失禮ながら私が懲しめて逃がしました、斯う申上げては甚だ恐れ入りまするが、彼の様な未熟のお人でさへ柳生のお家に武家奉公が出來て居ります、夫れを私が……』但『默れッ、夫りや予も駕籠の内で見て居つた、さりながら汝等如き者の腕立ては予が自から見れば腹痛い、幸ひにして相手の三人に武藝の心得がなかつたから好いやうなもの、若しあつたら其方の首と胴とは二つになる、生兵法は大怪我のもとにもなるぞ』傳『へイ』但『……何方の藩中の何と申す者の伜かは知らぬが、武藝を以て江戸表で出世したい爲に家を出た諸國を修業をした拵と……』汝等如き者が諸國を修業致したからと申して畑水練、井の中の蛙大海の廣きを知らぬといふ譬に漏れぬ、物には順序があるものぢや、武藝修業がしたければ矢張り仕舍で劍振り棒振りの武藝者に就いたら好からう、夫れが相應と申すものぢや、且つ今日限り其方には暇を取らすから左様心得ろ』傳『へイッ、お暇……』但『ウム、其方は性來不良ぬ相貌を有つて居る』傳『何んと仰せられます』但『陰險の相と云ふのぢや、其方は人の功を嫉み、人の出世を羨み、猜疑の心に富んで居る奴、由つて今日限り暇を取らすから此處退り居らうぞ』平素小者なぞに見返りもし給はぬ但馬守が今日に限つて以ての外の御様子、多くの御家來唯呆れてをりました、押に但馬守殿の言葉を承はり下俯向いて居た傳助が寅前をバリ〳〵と嚙んで口惜しがつた 傳『エ、然らば何でございませうか、私如き者が諸國を修業致しましたから止せ、所が物の役には立たぬから止せとご御意遊ばしますか』但『ア、立たぬ、汝等如きが、武藝の修業なぞとは烏滸の至り』傳『へ、エ』但『若し其方予の申すこと殘念であると思ふならば、予は此所に茶屋をいたしてをる、此儘自若して動かずに居てやるから打つて見い』傳『へイ』但『萬が一にも予が打てたなら最前から申したことは兩手を突いて詫る……』

パン 菓子 滋養乳 キムラヤ 電話 明治町 二八〇七

將棋新手合(完)

京城黄金町三丁目二三五

△澤呂木光治(京城) 三段 ▲小林孝三郎(東京)

(圖は前號指了後の局面)

△持駒 澤呂木氏 飛銀歩

▲九二銀 △同步 ▲七四步(ヘ) △八五飛 ▲八六金 △同飛 ▲同步 △六五角 ナル ▲八三桂ナル △同銀 ▲同成銀 △同玉 ▲八四飛(ト) △九三玉 ▲八二銀 △九二玉 ▲五一銀ナル △九三玉 ▲九一成銀 △同玉 ▲八一飛ナル迄にて小林氏の勝

澤呂木七段評

△(ヘ)七の歩打は悪き手なり

△(ト)八四飛打は七三飛打の方早く詰むなり

一月三十一日

(舊曆)十二月廿三日 月曜日 甲午 四綠 △佛滅 △心宿 △執

△下弦午前五時二分

▲四綠 △油斷して存外の紛亂を來す日新事業は總て見合せの事

▲五黃 △何かと迷惑な問題に行き當り易く威張つては損する日

▲六白 △何う焦つても不如意がちの日新計畫は見合當業は平調

▲七赤 △吉と兇相半する日大事は成るべく控へ目にするが得策

▲八白 △仕事の中途で挫けて來らし易く利を失して人望を落す日

▲九紫 △何事も順に丸く進む心を正しく持つて一層利得を占む

▲一白 △意外の喜びに勇氣づける、日出願参會は殊の外有利

▲二黑 △我利を專らにせば人皆之に服するに怨みを以てする日

▲三碧 △親み厚く少々の事は腹の立たぬ日何につけても上々吉

賀化病院 京城旭町一丁目 電話二四一番 內科 小兒科 入院隨意 毎日五名を限 施療す 醫學博士 古城憲治

京城本町一(郵便局前) 中村眼鏡店 電話二一七番 振替京城二四一番

演藝案內

黄金町 電話一六三七 黄金館

二十七日より引續き撮映 連續活劇 魔人 全十六篇三十三卷の內 第二十九篇第四卷上場 …前篇のカフラカン港航艇の大爆破 クンブ隊長及び外交官の生死の境 新派大悲劇 女の一念 全四卷 …貧しき婦人程不幸な者はない良人の…世界の眼 全三十卷の內 大活劇 …探偵劇 寛永三人町奴 全五卷 日本活動寫眞株式會社朝鮮代理店 寛永年間の有名なる俠客唐犬權兵衞 …日曜祝祭日は一日十五日晝夜二回開館

井町 電話八七三 大正館

一月廿八日より特別提供 實寫 佛國製鋼工場の實況 長尺 滑稽 持參金 最長尺 新派悲劇 片思ひ 全十二卷ノ内 前篇六卷上場 日活向島派 山本一派出演 世界的問題の怪連續大寫眞 ▲米國パテー會社大傑作 第二 呪の家 全十二篇四十一卷ノ內四卷上場 第三篇 女不實 第四篇 ジャヤから來た …

本町五丁目 電車終點 浪花座 電話三三八番

紀州の殿様 全七卷 …

風俗劇 …二階笠御紋の由來 義士赤垣源藏

壽館 電話二丁目 七八五

三回目替り狂言 伊賀越道中双六 沼津千本松 …御所櫻三段目 …使の段 切狂言 釣り女 一幕

满員御禮 探偵大活劇(第二回) 呪の家 第三篇第四篇四卷

舊劇 紀州の殿様 市川姉藏劇

新派 片思ひ 日活十大悲劇の內 前編

大正館

本町一丁目 電話五九七番 喜樂館

一月二十八日より特撰映畫封切 實寫 アラスカ奇觀大氷山 …舊劇 鬼の園平 全五卷 紀州騷動當の白狐 日活京都派最近の傑作 …ルスの冒險 全十五篇 …日活東京撮影所入傑作 悲劇 戀ごろも劇 全六卷 …

足袋王 つちやたび 本社 久留米 支店 大阪 東京

ミツワ石鹼

MITSUWA SOAP.

The pure soap, from chemical point of view, should dissolve transparently in Alcohol with no sediment at all. Not only MITSUWA SOAP fulfills that requirement but it possesses a delicate and refreshing smell. It is absolutely free from all traces of impurities and contains no "free" Alkali. It makes a soft, creamy lather, which cleans the skin thoroughly, and wears to a last wafer. MITSUWA SOAP gives comfort and satisfaction every moment of its use for toilet, bath, or nursery.

純正の石鹼は亞爾箇保兒に透明に溶解し、遊離脂肪なきが故に混濁する事なく、混合物なきが故に些の沈澱をも殘留せず、更に「フエノールフタレイン」を以て、仔細に遊離の亞爾加里を驗するも毫末の反應を呈する事なき、是を化學上の純石鹼なりとす。

皮脂の分泌量多くして而かも粗糙なる本邦人の皮膚、及び滋潤を貴ぶ毛髮の洗滌に用ふべき化粧用石鹼は、常に化學上の純石鹼たるのみを以て、其適否を論ず可からず。

○ミツワ石鹼 みつわ・せつけん は化學上の純石鹼たるのみならず、尚左の性狀を具備す。

一、原料を精選し、脂肪に、香料に、苟も刺戟を惹起すべき虞あるものを用ひず。

一、下等の鬱香を有す。

一、細き泡沫を生じ、適度の溶解性を備へて、能く水にも溶解し、而かも浴室に用ひて、中途に溶け崩るゝが如き憂ひなし。

即ち、一般の家庭に於ける、浴室、化粧用として、衞生に適ひ、經濟に合する、理想的實用品なり。

種類	
大形	金參拾錢
中形	金貳拾五錢
小形	金拾錢
極小形	金七錢五厘

內地以外は運搬費を加ふ

監督技師 工學士 藤野太郎

ミツワ家庭藥 ○ 肝油ドロツプス

東京市日本橋區橋町四丁目 振替東京七一〇番 丸見屋商店 電話浪花三〇四〇・三〇九四・四五〇〇・四〇〇四

うまい葡萄酒

芳醇にして滋養豊富、特殊の美味佳香を有する四季の好飲料

○ミツワポートワイン

ミツワポートワインは、最新の學理と豊富なる經驗とに基き、精製せるもので、鮮麗なる淡紫赤色を呈して、清澄透明、着色又は割水等の操作を施さず、特殊の美味佳香を有して、極めて甘美の好飲料である、常に適量を用ふれば、精神の爽快、血行の良好、元氣の充溢、動作の活潑、病苦の除去、病弱の恢復、體力の增進等に著効を奏し、衰弱を防ぎ、尚食慾を進め、消化を助け、消化物の吸收を促し、疲勞を去り、精力を旺盛にし、營養の佳良を來すものである、要するに本品は品質頗る純良にして、興奮、健胃、強壯等の効力を有し、人體活力の源泉として推奬すべき、特殊の美味佳香を有し、何人の嗜好にも適應せる

四季常用のうまい葡萄酒である

ミツワ石鹼 ○ ミツワ家庭藥

東京市日本橋區橋町四丁目 振替東京七一〇番 丸見屋商店 電話浪花三〇四八・四〇九四・四五〇番

1.3

日本郵船出帆

△大連行 天草丸 月 日正午出帆 △阪神行 … 丸 月 日正午出帆 花咲丸 月 日午前出帆

本船出港一時間前ニ税關前ヨリ小蒸汽船ヲ以テ旅客ノ送迎ヲ爲シ乘船客ハ仁川海岸町一丁目 … 郵船會社

共同汽船出帆

▲芝罘大連行 第二共同丸 一月 日午後入港 日正午出帆 … 丸 月 日前出帆

朝鮮鐵道主要驛にて清島行定期船接續荷客通輸

阿波共同汽船株式會社 仁川代理店 本町四丁目 電話二四一七三番 野口商會 元山代理店 … 京城取次店 南大門通二七 … 河村運送店

尼崎汽船出帆

▲群山、木浦、下關、神戶、大阪行 一心丸 二月四日後五時 神代丸 二月五日後五時 大有丸 二月一日後五時

印船客御斷 △印二三等船客御斷 仁川海岸町 電話五九番 高杉回漕部

互光商會汽船出帆

第三互光丸 釜山渡 一月三十日門司宇品神戶大阪行 二月九日元山城津清津行 第三互光丸 元山渡 △二月一日城津清津行 一月廿八日釜山門司神戶大阪行 取扱店 釜山 大池回漕部 元山 田口回漕部

朝鮮郵船定期

朝鮮郵船株式會社 電話二一三一番 二一三二番 二三三番 釜山支店 佐瀨町 電話一八四番 四六番 元山出張所 海岸通 電話一〇二番 京城取扱店 南大門驛前 松原運送店 …

釜山出帆 … 京城丸 … 鎭城丸 …

元山出帆 取扱店吉田運輸會社 …

大阪商船出帆

仁川出帆 …

群山木浦大阪行 天智丸 月 日後四時出帆 △石見丸 月 日後四時出帆 △鎭南浦行 長良川丸 月 日正午出帆

元山出帆 … 濟州島行 …

上海基隆行 … 大連出帆 …

歐洲航路(年四回) 南米航路(年四回) 濠洲航路(毎月一回) 印度行 …

大阪商船株式會社仁川支店 電話二〇番 二六 五〇

京城 … 仁川 … [illegible]

……内務局所に於ては國……するに内定し……中なるが紹介所は大邱の後に西部職業紹介所の設置に就き調査中なりしが愈同市に設置のこととて九州諸鮮各都市に……値に關する……作製するを命じたり

（晴）（二十九日午後六時）……は晴天にして其他は……氣温は昨朝より三度内外下降し……氣壓配置は明日に至るも……

朝鮮へ預金申込
内地より鮮殖兩行へ照會多し

内地の各銀行は財界不振の爲め資金の放出口挾められ居れるに一方預金は増加の傾向を辿る爲め大都市の預金

利子協定銀行 は勿論協定不加入銀行と雖も近來長期の定期預金を悦ばざる傾向にて少くも協定率以上の利子は多く附せざる模様あり加ふるに内地は個人所得税法により定期預金利子の三厘八毛は徴税さるゝにつき假に年六分八厘の所に預入するもその預金者の純所得は六分五厘に過ぎず且預金利子の引下も近きにある事明瞭なれば長期の定期預金は大都市一流銀行の如きも協定率六分五厘より一分位の控除をなすものもあるらしくその結果近來資産家の内地に於ける大口預金の

定期々限滿了 並に新規預金共に利子の上鞘にある朝鮮銀行並に朝鮮殖産銀行に預入を申込み來る者少からずとの事なるが兩行共に放資口少く相當手許裕かにて目先鮮銀七分、殖銀七分三厘——現行預金利子——も引下を豫期され居れるにつき來る者は拒まずとするも進んでその受入れをなさゞる由なり尤も前述の如く内地は個人所得税の關係あり假りに同率とするも朝鮮の預入は有利につき今後も相當流れ込み來らんとの觀測あり

商界影響如何
齋藤倉庫の東亞移管

南米倉町に於ける齋藤倉庫は建坪約三百餘坪を有し京城に於ける有數の倉庫にて殊に營業主たる齋藤久太郎氏が米雜穀を取扱ひ居たる關係上其設備に於ても此の方面の倉庫として屈指のものなりしが這回

東亞煙草 會社の專屬倉庫として使用さるゝ契約成立せりと云ふ右に就き京城諸倉庫に及ぼす影響如何を見るに元來京城に於ては倉庫數不足にて殊に財界好調時には常置に對する思惑買旺盛の爲め各倉庫は常に滿庫の姿にて一昨年滿洲粟入庫の際の如きは其著しき實例なりき然るに財界變調期に入りて以來各倉庫を通じて出庫多くして入庫少く加ふるに在庫品價格の暴落により特に米穀、綿布の如き主要商品市價は最高値に比して半減せる現状にて商取引は當用

實需方面 を主とせる有樣なれば思惑買の蹉跌は延びて在庫商品數低及び評價額共に減を來し延びて倉庫收入の減額となり其結果最近一箇月前より倉庫營業者中約一割位の料金引下げをなしたる者ある現状なるを以て齋藤倉庫が東亞煙草會社の專屬倉庫となれりと云ふも目今の所さして痛痒を感ぜざるが今後財界漸次立ち直り來り米穀等に對する思惑の復活し來るに際會せば

倉庫不足 の京城として尠からざる痛苦を感ずるに至るべし

商品停滯消化
光明見ゆ

最近神戸より歸任したる小山鈴木商店支店支配人は語る 財界の前途は俄に樂觀も出來ぬが商品の停滯が現在不況の大原因であるとすれば金融の緩慢傾向は徐々に商品の對外輸出を促進するに與つて有力であり資金さへ圓滑に廻る事となれば停滯商品の輸出は必らずしも悲觀を要せず漸次整理されて行くであらうと思ふ然し乍ら破壞された商取引の信用は中々容易に快復はされまい當分各店共に長期の取引や大口の契約はやり得ないであらう從つてある時期までは當用口に留まりはせぬ乎尤も金融緩慢が何程か前途に光明を與へた事は人氣的に幾分効果はあるが一般取引の警戒を解かるゝまでには尚ほ相當の歳月を要すると考へらる

特産取引協議

近く開業する安東縣取引所に於ては商品部に大豆々粕を上場する事に決定し居るを以て其の取引條件に付去る廿五日午後五時より取引所側より太田理事長山下常任理事出席大豆々粕關係當業者と會同し種々協議する處ありたるが未だ其の具體案は決定せざるも取引の單位建値及び呼び値受渡しの方法に大體の腹案成りたるもの如く目下其の細目に涉りて引續き研究中なるが當事者の語る處を聞くに斯くの如く時期の先物取引には取引所所在地の取引習慣あるを以て當事者は成るべく

貿易商側の意見を尊重し同時に華商側の便宜を圖る點に十二分の考慮を要すべきを以て 萬遺憾なきを期する……建値は金建にすべきや銀建とするかは頗る面白き研究問題たらずんばあらず此の品は二月十五日の開業と同時に上場する考へなるも是等の具體案作製其他の都合により多少日を延期する事あるべし（安東）

荷主附け込む
運賃安一因

朝鮮各港と内地阪神間の運賃は留保し仁川群山と阪神間の運賃は七十圓並に百廿圓見當の歐調なるため會社の經營も安んじ難き模樣なるがその原因は滯運界不況の結果内地船舶の來航多きため自然の低下を促す事中因なれども各荷主に於て船腹餘剩の現況に附け込み競爭安價のため

移出手形割引
最近又復引下げ

當地主要銀行に於ける内地移出爲替手形の割引は移出獎勵の爲め内地商業手形の割引率に比し三厘見當の下鞘なるが最近又低下し一流は二錢六厘見當にて割引かれつゝありと

産金界の前途

西北鮮を主とする小金山並に砂金は近來穀價の下落による勞銀安のため採掘幾分有利となり事業を開始するもの二三ならず目先の割合ふに至れる由にて作業を見せば鮮内の産金も漸増し來る模樣ありと鮮銀地金課長は語る

結局取引游利の……により補はんとするも……向も見え……がし難しと

證券信託進捗

京城證券信託會社の設立準備はその後進捗し證據金は一株に付二圓五十錢にして來る二月十二日より十七日迄に拂込をなし殘り金一株に付十圓の拂込期日は三月二日とし三月二十日創立總會を開催し四月一日より開業する豫定なりと

仁取仲買人總會

仁川米豆取引所仲買人は二十九日午後過般米穀商組合より要望ありたる仲買人總會を開きたるが内容は定期受渡しの方法改善に關する件ならんと

商議評議員會

京城商業會議所にては廿九日午後三時より定時評議員會を開催し十年度豫算及び同會議所主催の生産品評會に就き附議すべし

鮮銀分配案

鮮銀の九年下半期決算並に益金分配案は來月一日頃總會通知狀と共に株主に發送すべし

財界閑話

神戸の鈴木商店は資本金一回五十萬圓の資本金を一躍百倍の五千萬圓とした▲財界好況の際は會社の增資並に大會社の經營事業の……株式會社引直し傾出したが▲不況のドン底に陷つて百倍増資を敢行した所に鈴木の白眼金子直吉式の遣り方を見ると云ふ人もある▲同店は依然合名會社で出資者の數は變らず只其額の割合が百倍に殖えた丈けらしい▲資本金は殖えましたけれど何う使つた事はあらしまへんと小山支配人は云つてゐる▲阪上貞信君も京南鐵道の專務取締役を辭した▲同君は京南鐵道敷設の爲め十數年來奮闘を續けてゐる漸く同社の成立を見間もなく去つたのは曰くもあらう▲尤も會社の前途は受たとも云ふ▲南鮮鐵道で近く第二次拂込一株につき二圓五十錢を徴する▲二圓五十錢の拂込と云ふは財界の現勢を同社の當局がいかに警戒視してゐるかを語る▲恐らく一株二圓五十錢の拂込は其少額の點に於て新記錄だらう

株式（廿九日）
現株市場出來値

銘柄		前場 今週中	前場 來週中	後場 今週中	後場 來週中
京取	寄	三三·〇〇	…	三三·〇〇	三三·〇〇
	引	三三·九〇	…	…	…
殖新	寄	一五·〇〇	…	一五·〇〇	…
東新	寄	一六·五〇	…	…	…
東新	寄	二六·五〇	二六·五〇	二六·五〇	二六·五〇
仁取	寄	一五·二〇	…	一五·二〇	…
鮮銀	寄	一三四·五〇	…	一三四·五〇	…
同新	寄	四三·〇〇	…	四一·九〇	四三·〇
	引	四一·五〇	…	…	…
殖銀	寄	三五·〇〇	…	三五·〇〇	…
武銀	引	八·九〇	…	八·九〇	八·九〇
商銀	寄	四五·五〇	…	四五·五〇	…
同新	寄	…	…	三一·五〇	…
	引	…	…	三一·九〇	…
殖銀	寄	三一·〇〇	…	三三·五〇	…
同新	寄	…	…	…	…
鮮銀	寄	三一·〇〇	…	三一·五〇	…
東拓	寄	五五·九〇	…	五五·九〇	…
鮮土	寄	一一·五〇	…	一一·五〇	…
朝紡	寄	—	一八·五〇	一八·一〇	…
	引	…	一八·〇〇	…	…
滿毛	寄	一六·〇〇	一六·〇〇	一六·五〇	一六·一〇
	引	一五·八〇	一五·八〇	…	一六·五〇
京電	寄	四七·五〇	…	四八·〇〇	…
同新	寄	三四·五〇	…	三四·五〇	…
電興	寄	八·五〇	…	八·五〇	…
東亞	寄	…	…	…	…
朝煙	寄	四四·〇〇	…	四四·〇〇	…
朝紙	寄	一八·〇〇	…	一八·五〇	一八·六〇
朝郵	寄	…	…	…	…
殖鐵	寄	一〇·〇〇	…	…	…
中鐵	寄	四四·〇〇	…	四四·五〇	…
滿鐵	寄	一二一·五〇	…	一二一·五〇	…
同新	寄	四四·五〇	…	四四·五〇	…

東京現株

銘柄	二十九日前場	廿八日後場
鮮銀	一三五·五〇	一三三·〇〇
同新	四三·〇〇	四三·五〇
東拓	五六·五〇	五六·〇〇
同新	一六·五〇	一六·五〇
滿鐵	一一五·五〇	一一五·〇〇
同新	一二四·五〇	一二四·五〇
殖銀	五三·〇〇	五二·〇〇
同新	一六·〇〇	一五·〇〇
東株	一三一·〇〇	一三一·〇〇
同新	八四·〇〇	八二·〇〇
滿毛	三七·〇〇	三七·〇〇
連取	一五·八〇	一五·三〇
滿紡	一七·二〇	一七·五〇
朝紡	三三·五〇	三三·五〇
日紡	九五·〇〇	九七·〇〇

大連株式

○二十八日	寄付	止め
連取當先	三六·二〇	三五·八〇
滿鐵	……	……
同新	……	二四·五〇

安東株式

○二十九日	寄付	大引
安取當先	一七·五〇	一七·五〇
	一七·六〇	一七·八〇

前場は不味

今前場は日銀控へに加へて今週中の最終日とて商内氣乘らず諸株概して不勢の成行を示せり即ち久しく三圓臺を保合ひたる京取は前日來稍氣配ボケの態なりしが遂に小口の賣物に遭倒れを演じ二圓九十錢迄付け朝鮮は四十錢方下押して内地さへ無くなりし滿毛は行惱き態念に買氣はれ七十錢方弱れし東電新舊六十錢安滿鐵新六十錢安商銀五十錢安等稍目立ち其他も二十錢方小弛みたるが鮮土は四十錢方引締り中鐵五十錢高の三十圓高鑄は建目立ち兎角み上げて遂に十圓ドタミ付けて氣丈な點しなり

後場小高下

後場は京取三圓ドクに戻し滿毛四五十錢方返したる外は朝紙七十錢高稍目立てるが其他は依然二十錢方の小高下に過ぎず平凡の立會に了れり

京取臺割れ

京取は二十三圓ドタには無數の買物潛在を噂されて頗る手堅りかし日來稍氣配ボケを呈し眼先の臺割れを懸念されしが今朝は果して手任舞物に壓されて遂に三圓臺を割込み二圓九十錢と付けたり

滿毛反動安

滿毛は内地の小高を移りに買物を喚び十五圓臺より十七圓に急騰したるが其後の内地入電落付き模樣なるを且つは前期六朱の配當として上よりすると買餘地乏しきのみか多少行過ぎたる嫌ひありて非々利喰物現はれたる爲め今朝遂に六圓臺を割り十五圓八十錢と七十錢方低落せり

殖鐵株氣丈

西鮮殖産鐵道は一時六圓臺に落ち込み居たるが同社の工事進捗を見一部の開通を見たるのみならず一般の樂觀するに足るとさい此より安値は非々買物に挾まれて引揚げて小高下を繰返し居たるは遂に十圓ドタと付け頗る氣行を示せり同社は八朱の補給既に運輸を開始し居れば少く額面迄買ふも危險なかるべしとのあり相人の見腰

鮮銀高入電

朝鮮銀行株は增配内定以來漸次騰勢を示し舊株百二十九圓新株四十……

株界片々

京取の仲買人も追々陣容を整へて來た▲今度又三好、大村、六郞が廢業して新に小山鈴木京城支店の趙鎮泰氏が仲買の許可を受けた……村友一郞、李寄の四人の新顔が出で合せて……▲更に目下申請中の李永柱君が出れば五人を數へることが出來る▲今日迄に廢業したる者は相當の犠牲を拂つて地盤を作つたもので愈々これから建築に掛ると云ふ時廢めるのだから……▲北村君も愈々開業準備整ふて二十九日保證金五千圓を納入することになつたゲナ▲仲買人中の井口櫻谷田池田白井の五君は同年で辰年生れ年の辰年に因んで辰年會と云ふのを拵へ毎月一回宛會合する事に極めて居た▲……

前場ノ乙部

六圓五十錢の高値ありたるも其の反動利喰物に下押し人氣稍引締まりたるが今朝の東京現株電報は舊株百二十五圓五十錢新株四十三圓とあり前日に比し舊二圓五十錢新一圓の引締まりを見せたり……

電輿頭打ち

金興は最近非に堅目買ひに小締の高騰を示せしも買物薄となりたる爲め價格は十圓二十錢の高値を示……

前場ノ乙部

安取今週十七圓九十錢八十錢迄十九圓九十錢▲大新今週七十三……▲上取今週七十四圓▲……

後場ノ乙部

安取今週十七圓九十錢來週十八圓と……三十錢▲大新今週七十三圓▲上取七十四圓三十錢……

	甲	乙
出來高	二千五百九十枚	六百八十枚
累計	乙甲 一萬二千四百九十四枚	

安取の休業

安東取引所は來る二月六七の兩日は陰暦年末に付八日より十三日まで五日間は陰暦正月の爲め休業し十四日に付何れも休業十四日より初市を開くべし尚ほ二月十日限りの株式も時受渡しは前記の都合により十四日に於て執行する事となれり

證券信託金融

實銀に交渉中 京城證券信託會社の株式は既報の如く浮動株頗る少く一般に分散さるべき株式は僅に三千株に過ぎざるが金融方を起人は目下實銀に對し之が實現すれば愈交渉中なれば若し之が實現すれば愈々有利なる株となるべし

坂倉仲買店
仁川米豆取引所仲買人 電話 六五〇番 三五五番
…有價證券現物賣買…

京取仲買增員

四十名に充實せん 京取市場にては仲買人の增員をなすべく希望者は夫々認可申請をなしつゝあるが一月に入りて四名の認可ありし現在仲買人は二十二名に止まれるが市場は定款に定められたる定員四十名を充實すべく適當なる仲買希望者を募集中なりと

廢業と新認可

京取市場仲買人三好寅六郞は都合に依り一旦廢業する事となり其の旨二十八日付にて屆出たるが二十九日正式に認可されたり一方大邱魚菜八郞氏及び下川龍治郞氏は二十八日付にて營業認可の指令あり近く開業すべしと

鐘紡增資有望

鐘紡の增資に就ては株主に割當されたる増資決行せらるゝ事至るべしと見られ……紡績業者……昨年來……

（在米增加望無）

最早春正を機に旬日後に殘するのみなりし今年の在米は最早增加すべき望み無く……

賣買差引殘

	賣方	買方
一番	▲七一〇〇〇	▲四〇〇〇
……	……	……

後場小弱し

第一節 大阪止め六圓三十五錢後寄二十一錢の安移りに當用來ず十三錢受附……

	前場	後場
出來高	八萬七千五百石	四萬三千三百石
累計	六〇二九、九〇〇石	

京城延取引

玄米 例によりて依然人氣引立たず昨後場今前場共に取引なきのみならず賣買の觀さへ斷つに至り休會同樣の閑寂

大豆

競賣先物買附の一般濟に連れて氣配徐々軟勞に傾き今朝は鐵原本月末渡し一車仁川二十四圓三十錢に出來しも金郊の如きは十八圓五十錢見當を唱へ共他何れも前日に比し約二十錢安を告げたり

京城正米市場

内地注文の不振と精米所の買控へに遭い……

仲買店
仁川米豆取引所仲買人 本店電話 一七二 電話長三一八 一二七

米況（廿九日）

仁川期米 前場小甘し

昨後場の引際は阪地の小締に連れ二十一圓五十六錢と小戻し五錢方手堅く……

▲第一節 當十九圓九十錢を付け▲第二節 十九圓十五錢▲第三節 當中出來ず先四十錢▲第四節 當八十五錢中出來ず先三十錢▲第五節 當八十錢中出來ず先四十錢▲第六節 當中出來ず先四十錢……

期米雜觀

市場の敗れるに連れて噂の噂も高くなる……

當限落後如何

今朝は當限納會前日の事とて人氣は當限に氣味あり……

當限受渡し

今前場を以て當限納會を告げたる……二月限の受渡石數は五千九百石にして値段二十九圓八十錢なりと……

大阪と當限

當月の受渡しは餘程前から二萬石位……

仁川米豆取引所仲買人 仲買店 電話長六〇二番 受信略號 ニセンイリヤマ

仁川 期 米 福

精白更に弛む

人氣軟弱なから探算の下落地なきも……

白米移出口不勢

此數日來内地正米氣配移りありしにも拘らず大阪方面よりの白米注文……

南大門廻着穀物

政由粗二〇九叺▲玄米……

仁川正米市場

内地買注文依然として振はざる模樣なるも……

釜山正米

内地期米の低落に伴れ當市場軟勢……

群山正米

二月中限二十一圓九十七錢……

內地正米特合

内地正米は其後不動の狀態にて今朝入電は東西共に持合ひ……

東京期米

○二十九日前場先限	寄付	後場先限
寄付	二六·七一	二六·五四
二節	二六·七〇	二六·七三
三節	二六·六九	二六·七〇
四節	二六·七〇	二六·六四
五節	二六·六〇	二六·六三
當限止め	……	……
中限止め	……	……

大阪期米

○二十九日前場		後場
當寄	二六·三九	二六·五九
止め	二六·五一	二六·五〇
中寄	二六·七〇	二六·三一
止め	二六·三三	二六·二一
先寄	二六·三三	……
二節	二六·二九	……
三節	二六·二七	……
四節	二六·二三	……
五節	二六·二〇	……
六節	二六·二〇	……
七節	二六·二八	……
八節	二六·二三	……
九節	二六·四〇	……
止め	二六·三五	二六·二一

下關期米

○二十九日前場	寄付	止め	後場 寄付	止め
當限	三三·〇五	……	……	……
中限	三六·二〇	……	……	……
先限	三六·二〇	三六·一〇	三五·九八	……

各地期米

○二十八日後場止め		
東京 二六·九一	大阪	二六·四六
兵庫 二六·七〇	下關	二六·二八
桑名 二四·八九	名古屋	二五·四五
熊本 二六·五一	金澤	二四·六八

大阪三品

倫敦銀塊相場三十七片四分の三（四月限）米棉四十錢安

	○二十九日前場寄付	前場大引
一月限	四四·四〇	四四·四〇
二月限	四八·五〇	四八·五〇
三月限	五〇·〇〇	四九·〇〇
四月限	五一·〇〇	五一·〇〇
五月限	五一·〇〇	五一·五〇
六月限	五〇·〇〇	五〇·〇〇

	○二十八日後場寄付	後場大引
一月限	……	……
二月限	……	……
三月限	休	……
四月限	會	……
五月限	……	……
六月限	……	……

期米賣買の委託迅速 仁川米豆取引所仲買人 田中金兵衛商店 仁川海岸町三丁目 電話長五一八番

仁川米豆取引所仲買人 仲買店 電話七九〇二 長九〇二 電略（ミ）又六（カネミ）

大阪堂島米穀取引所仲買人 野田商店 大阪堂島濱通一丁目 電話北一五八〇 一五三九 一二〇二 電略（ノ）又六（ノ）營業案内進呈

處方を明記して其内容を公開せる ◎ミツワ家庭藥 小平理學博士監督製劑

特長
一、處方を明記して内容を公開す。
一、處方的確にして奏効顯著なり。
一、製劑精確にして効力一定不變なり。
一、藥品純良にして中毒の危險無し。
一、容器完全にして變質の虞無し。
一、内服藥は錠劑にして服用し易し。
一、價格低廉にして永く保存に耐ふ。

◎ミツワ家庭藥の種類
ミツワ健胃錠　ミツワ消化錠　ミツワ制酸錠　ミツワ下痢錠　ミツワ止瀉錠　ミツワ解熱錠　ミツワ鎭暈錠
ミツワ消渇劑　ミツワ解熱錠　ミツワ袪痰錠　ミツワ鎭咳錠　ミツワ結核錠　ミツワ人參錠　ミツワ強方人參錠
ミツワ婦人湯藥　ミツワ婦人血藥　ミツワ淋疾藥　ミツワ治淋藥　ミツワ痳疾洗滌液　ミツワ點眼液　ミツワ鼻病液
ミツワ歯痛液　ミツワ含嗽錠　ミツワ鎭痛錠　ミツワ鎭痛液　ミツワ發毛液　ミツワ除臭藥　ミツワ腋臭藥
ミツワ撒布藥　ミツワ治痔膏　ミツワ制痒膏　ミツワ湿疹膏　ミツワ凍傷膏　ミツワ坐藥　ミツワ痔坐藥
小山田醫學士編　家庭治療法（全一冊）郵券にて金五拾錢を拂込めば進呈す。

レムマチス神經痛等の疼痛を鎭むる ◎ミツワ鎭痛液
適應症候 打撲傷、捻傷、關節レウマチス、筋肉レウマチス、肩凝等の場合。
主要成分（サリツト、精製カンフル、アルニカ丁幾、薄荷丁幾、迷迭香油、テミアン油、丁香油、テレビン油、（詳細説明書記載）
定價 一壜 金五拾錢
▼如斯人は◎ミツワ鎭痛液を用ふべし▲
一、身體の或場所を打た人　一、手や足を挫いた人　一、レウマチスの人
一、痛風で腰の痛む人　一、寸白で腰の痛む人　一、肩の凝る人
一、關節部の腫れて痛む人　一、筋肉の痛む人　一、神經痛の人

制痒の効著しく火傷にも適する糊膏 ◎ミツワ制痒膏
適應症候 皮膚搔痒症、汗疹、水蟲、濕疹、頑癬疹、痒疹、火傷、凍瘡、皮膚瞞爛、蟲類及魚類に刺されたる場合。
主要成分（石炭酸、酸化亞鉛、グリセリン、トラガカンタ（詳細説明書記載）
定價 一個 金貳拾錢
▼如斯人は◎ミツワ制痒膏を用ふべし▲
一、肛門の痒き人　一、陰部の痒き人　一、汗疹の出來る人　一、水蟲の出來る人
一、濕疹の出來る人　一、かぶれの出來る人　一、火傷をした人　一、凍瘡の出來る人
一、ひゞのきれる人　一、あかぎれの出來る人　一、蕁麻疹の出來る人　一、疥癬の出來る人
一、蟲類に螫された人　一、魚類に刺された人

痔疾のあらゆる種類に奏効確實なる ◎ミツワ痔坐藥
適應症候 痔核、痔瘻、肛門裂瘡、脱肛、肛門内に瘙痒ある場合、肛門部に疼痛或は灼熱感ある場合。
主要成分（鹽酸コカイン、タンノホルム、イヒチオール（詳細説明書記載）
定價 六個 金四拾錢
▼如斯人は◎ミツワ痔坐藥を用ふべし▲
一、疣痔の人　一、穴痔の人　一、裂痔の人　一、脱肛する人
一、肛門の痒い人　一、肛門の痛い人　一、肛門のはばつたい人　一、肛門の裂ける人
一、肛門から血が出る人　一、肛門の熱る人　一、肛門の内或は外に結節のある人

淋疾を治癒せしむる最優秀の内服藥 ◎ミツワ治淋藥
適應症候 急性淋疾、慢性淋疾、尿道口より排膿、放尿時疼痛、尿意頻數、膀胱炎、腎盂炎。
主要成分（ザロボリン、白檀油、メンタ油、龍腦末（詳細説明書記載）
定價 カプセル入五十個 金壹圓五拾錢
▼如斯人は◎ミツワ治淋藥を用ふべし▲
一、尿道の口から膿の出る人　一、放尿時尿道の痛む人　一、尿が頻りに出たい人
一、尿が勢よく出ぬ人　一、尿が幾筋にも分れて出る人
一、急性淋疾の人　一、慢性淋疾の人　一、消渇の人
一、膀胱の痛む人　一、膀胱炎の人

淋疾の治療上缺く可からざる外用藥 ◎ミツワ痳疾洗滌液
適應症候 淋疾に因る尿道炎、尿道口より排膿、放尿時疼痛、尿意頻數。
主要成分（プロテイン銀、グリセリン（詳細説明書記載）
定價 洗滌器附一壜 金五拾錢
▼如斯人は◎ミツワ痳疾洗滌液を用ふべし▲
一、尿道の口から膿の出る人　一、放尿時尿道の痛む人
一、尿が頻りに出たい人　一、急性淋疾の人
一、慢性淋疾の人　一、消渇の人

全國到る處の藥舖其他にて取次販賣す。最寄に取次店なきときは本舖より直送す（郵券代用不苦）。取次販賣頗る簡易、副業として最も確實適當。規定及發賣品目錄申込次第送呈。
振替貯金口座東京七一〇　ミツワ石鹼發賣元　東京橋町　丸見屋商店

曙（あけぼの）

徳田秋聲 作　（挿畫）近藤紫雲 畫

第五十五回

お須磨の心（5）

此晩、文平の寢室では、お須磨と文平とが寢物語りにこんな話をし合つた。いつにない涼しい晩であつたけれども、室内には扇風器が休みなく動いてゐた。緣側の軒先に吊るされた風鈴の音も、なんとなく凉しかつた。庭には放たれた鈴蟲などの蟲の音が、いかにも夏の夜の風情を添へてゐるのだつた。

『私ね、昨夜實家で妙なことを父から聞いて來ましたわ』

早寢の文平も、お須磨に引かされて、まだ床には入らないで緣側へ出した籐椅子に腰ながら香の高い葉卷を喫してゐた。お須磨は蚊帳の内で、だらしなく膝をくづして坐りながら、華車な手に小判型の團扇を弄つてゐた。

『何を聞いた？』文平の聲は、何時ものやうに味のない太い聲であつた。

『絢子さんか、辰衛さんか、どつちかがね、ひよつとするとつてことなの』と、お須磨は他を憚かるやうな低聲で言つて『あなたに伺つたら判るでせうと、然う思ひましてね』

『ふむ。然うすると……』文平はちろりとお須磨の白い顔を見下した『つまり、辰衛が俺の子ぢやないか、絢が山村の子ぢやないか、さうちがちやと云ふんぢやね』

『まあ、然うなんですの』

『して、誰の子なんだ』

『それあ、まだ解らないわ。あなたに聞けば解るだらうと思つたんですもの』

『お前のお父さんは何て言ふんだ』

『父もそれあね、奈何ともはつきりしたことは、言はないんですわ』と、お須磨は兪造が言つたことを簡略にして『ですけど、それあ眞實でせうか。まさかね、あなた』

『然うさなあ』文平はそれで思ひ當つたと云つたような顔をしたが、大して驚きもしないで『そんなこともあつたかも知れんよ。だが、絢の方はそれあ人違ひだらうよ。彼女は正しく山村さんの實子なんだからね』

『では、辰衛さんは然うだと、仰言るんですか』お須磨の眼は異樣に輝いて來た。

『いや、知らん』と、文平は平氣で應へて、『俺は一向覺えはないんだ。勿論、それは、辰衛は俺の子ぢやないんだ。それは何もお前にかくす必要はない。今日まででだつて、何も隱し立てした譯ぢやないがね、別に急いで明かす必要もなし。また其機會もなかつたからなあ』

『然うですか。矢張り？』

『矢張り？と云ふと、何かお前に思ひ當ることでもあるのか』

お須磨は、些と首を傾けて『こんなと云ふと變ですけども、私何だかそんな氣がしてゐたんですの。どうも、辰衛さんはあなたの眞實のお子ぢやないかも知れないつて』

『ぢや何だね、親子らしい情合がないとでも云ふんだね。はゝ然うかね。だが、それをお前は辰衛に云つたか』

『辰衛さんにですか？いゝえ、うつかりそんなことを耳に入れてあの人を失望さしても悪いでせう。だから……』

『それも然うだが、強て隱す必要もなからう。俺は何時でも其氣でゐるよ』

文平は然う言つて、また仰向きになつた儘、甘さうに莨を喫し始めた。

お須磨は何だか聞きたりないやうな氣がした。まだ何かゞあるに違ひないように思へてならなかつた。隱し立てしないと言ふ文平の口裏に、何かもつと大きなあるものが潛んでゐるような氣がして爲樣がなかつた。しかし、それも時期が來れば解る、さう思ひながら彼女は、

『お可愛さうぢやありませんか、貞子さんと云ふお子まであるんですから……』

『それも俺の心一つだ、俺は此頃氣に染まぬことがあるんだ』と、文平はやをら椅子から半身を起して、意味あり氣にさう云ひながら凝とお須磨を見た。

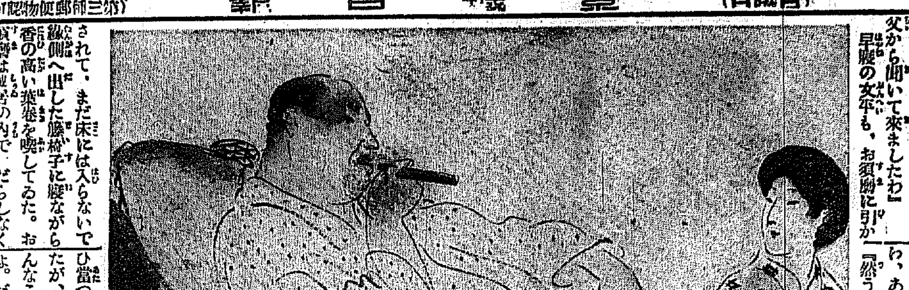

日報詞苑

‖投稿歡迎‖

△和歌　題隨意
△俳句　同
△川柳　題不定期發表
△情歌　題『夢』『梅』
△制限　各題共五首…五句以内
△締切　毎土曜日
△用紙　葉書に限る
△宛名　京城日報社日報詞苑係

川柳　剣花坊選

○病　平壤　楚江

死ぬ〳〵と云ふ病人の死なぬ也
病詩人青い氣分の歌をよみ
玄關に立たして置いて病氣なり
其面で戀わづらひは道理なり
生老病死の苦と戀の苦と

○　仁川　しげる

氷枕すこし赤みを帶びた月
ヒステリー又やつてゐると思ひ
持病ですなぞと女將は平氣也
病名も云はず御醫者は次へ立ち
重患のベットへ虫が鳴き來る

○　鳥致院　うきよ

作病と知つて課長は笑つてる
掛取を病院の中で追ひ歸し

○　開城　千貝

病院はオールドミスの捨どころ
退院の時看護員も辭職をし

○　大邱　客坊

手療治に幸か不幸か鼻が落ち
迷信の鉦や太鼓で踊る熱

○　仁川　しげる

婦人科でいつも見かける青い顔
病床の日記に戀の歌もあり

次の川柳

課題　『河豚』『姑』
賞金　天の句へ壹圓
締切　二月十日
句數　五句以内
宛所　本社詞苑係宛
用紙　葉書に限る

河豚（ふぐ）　例句　古川柳

皆の河豚並一命な惜まんや
肝煎なかつぐ夕べの河豚仲間
河豚汁か食はぬたわけに食ふたわけ

姑（しうとめ或はしうと）　例句　古川柳

下女いびり泣んや嫁に於てなや
叱らずと隣の嫁をほめて置き
姑婆どうじくれても年ながし

△新年川柳投稿者逸金五與、北二郎、厄介坊の三氏へ告ぐ至急住所姓名を川柳係宛御知らせ下たい

新刊紹介

▲王政復古の事情（渡邊長勳侯口述）侯が維新當時際會したる事實を發表した記錄である、今や當時の名士殆ど致し盡してなき折柄維新史を講究するもの、得難き好參考資料であらう（非賣品東京神田區錦町東京衛備社）

▲廣告術極意（濱田四郎著野依一雨氏共述）余文平易簡潔、小冊子ながらよく廣告術に關する須要事項を説いて漏らすことなし（三十錢福島縣那賀郡立江町共進社出版部）

▲帝國美術綜論通信展覽會時報（二月二十七日）日本實業新聞な改革めたる雜誌月二回發行（二十錢大阪東區東平野町帝國美術協會）

▲南柯（新年號）會長に鳴雪宗匠を顧問に小波山人といふ南柯吟社で發行する月刊の純俳諧雜誌、内容益々充實した跡著しい（三十錢東京赤坂區中之島其吟社）

▲平民建築（二月）二十五錢東京麴町區飯田町帝國工業教育會

▲電氣旬報（二月二十一日）六錢大阪東區船越町電界社

▲不幸な女樣お子供樣御預かりいたし度へなくば御住所御知らせ下さい伺ひます（願女）▲泉月さん近頃貴郎は某役所又は某會社の交換手と電話にて永話いたしますが今少し注意な願ひたいです（A交換生）▲石島君へ貴君の樣に人な馬鹿にするものではありませんよ、僕は……くやしくて〳〵淚が止めどなく流れます餘りに一皆思告す『侮げりて榮ねんよりは眞理の爲に斃せよ』（冬生）▲京城中學校の非常識なる極端なる體育獎勵は未だ筋骨の發達成熟せざる若年の生徒に對し如何ばかりの苦痛なるか却つて健康を害し病魔の襲ふ處となるは云ふ迄も無き事にて子を持つ親として眞に憂慮に堪へざる處たり茲に溫健なる當局か當事者に反省せしむる處あるべく此事御掲載ありしは我々父兄に於ては百萬の援兵を得たるより尚ほ力強き事にて候希くは生徒の保健を持する上に於て大に御努力且つ御監督願上候、耐寒防具の備へなき生徒に對し寒稽古の如き夜行軍の如きは其者の希望に止め強要せざる樣體育方針を改められ度希望に堪へず候（父兄總代）▲二十八日市内日出小學校運動場で休んで居られた兵隊さん、お頼みの菓子を大急ぎで買つて參りましたがモウあなた方の影は見えませんでした。あの品は持つて歸つてゐますがどう致しませう（一少年）

登錄商標　名古屋笹田本店吟釀　清酢　マルカン印
特約販賣　京城明治町二丁目　山邑酒造株式會社　京城支店　電話八四九番・一四三四番

醬油の大王　キッコーリウ

外科皮膚科醫院　瀬戸　（診察夜九時迄）（電二四九八番）　京城旭町二丁目　醫學士　瀬戸潔

設計監督　中村建築事務所
京城蓬萊町四丁目（電一九七七）
大連山縣通一〇〇（電〇四五）
東京麴町區内幸町一ノ六（電新橋三七五六）
朝鮮銀行建築顧問　工學士　中村與資平
獨逸工學士　アントンフエーレル
工學士　久留弘文
技師　岩崎德松
工學士　宗像主一
技師　船曳孝介

ネッスル　ミルクフード
小兒　病弱　老衰
お醫者樣は必ず御勸めになります！
母乳代用、病弱、老衰、産前、産後、催乳！
下記見本券に郵券十錢御添附の方には見本呈上致します。
△賜物あり……
△鳥の巣の商標に御注意

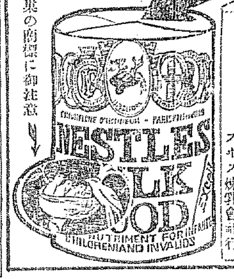

見本券　住所　氏名　横濱郵便局私書函三〇四號　ネッスル及アングロスヰス煉乳會社行

撫順炭
滿鐵撫順炭特約販賣店
官營平壤無煙煉炭販賣店
京城府義州通一丁目
近藤謙助商會
電話長八三五番　振替京城五六八三番

結氷の御用意は　燃料！　貯炭要否に付御用命願上候
官製煉炭　ピッチ入（二ツ穴）粘土入（三ツ穴）　開城以北一手販賣
岐陽煉炭　ピッチ入卵形（一手販賣）
長水院無煙粉炭
岐陽無煙粉炭
平壤本町　朝鮮商工株式會社（電話長五〇一・四四二）

大日本優等清酒　ハクツル
品質純良　衛生無害
製造元　御影町　嘉納合名會社
發賣元　京城本町二丁目廿番地　前田合名會社　電話一三七番　振替京城四二五番

資本金五千萬圓
積立金貳千五百萬圓
株式會社　第一銀行　京城支店
京城府南大門通二丁目九番地
頭取　佐々木勇之助
支配人　藤森忠一郎

大田名物　リンゴカステラ
京釜線大田春日町　元祖　中田堂

痔疾專門　京城久枝肛門病院　京城明治町一丁目　電話二一〇三

日本人賣藥業者に特別謹告
不肖多年苦心研究の結果製造に係る左記藥品は從來朝鮮全道の難病者に熱狂的歡迎愛用せられつゝあるは鮮人一般の良く知る所なり昨今日本人藥品商にして特約販賣御希望の御方尠からざるを以て此の際廣く全道に亘り特約店を求め度く此段謹告仕候也

主治効能
米國上々品補材藥　肺病、貧血症、消化不良、房事不能、神經衰弱、自得病、疾痛、痔瘡、半身不隨、咳喘、敗溺症、骨節痛、骨痛、筋骨病、失音、瘰癧、梁毒、濕氣、積病、黃疸、風病、魚口症、腫氣、膿腫、大瘡脚氣、楊梅瘡、遺毒瘡、膀胱、濕熱、陰戸熱、腎熱、痼疾、水脹、腹脹、片頭乾嗽、吐痰、口氣變臭、肺血淤、遺病、咽喉、眩暈、其他内外科各症及衰弱者等
米國上々品金桂納　米國上々品濕氣藥
米國上々品淋疾藥　米國上々品皮膚藥
米國上々品補材膏　米國上々品疥瘡膏
米國醫學博士　魚乙彬　謹製
右藥品は從來日鮮人間に廣く需用せられつゝあるものにして特約販賣者は利益多大なり
追而特約販賣店御希望の方は至急御申込次第規則書御送附可仕候
朝鮮釜山港　米國醫學博士　魚乙彬　謹白